



แผนอัตรากำลัง ๓ ปี

ขององค์การบริหารส่วนตำบลประทัดบุ
อำเภอปราสาท จังหวัดสุรินทร์
ประจำปีงบประมาณ พ.ศ. ๒๕๖๑ - ๒๕๖๓

ฉบับปรับปรุงโครงสร้าง (ฉบับที่ ๑)

พ.ศ. ๒๕๖๓

คำนำ

ด้วย คณะกรรมการพนักงานส่วนตำบลจังหวัดสุรินทร์ (ก.อบต.จังหวัดสุรินทร์) ได้ประกาศเปลี่ยนแปลงโครงสร้างส่วนราชการและระดับตำแหน่งของพนักงานส่วนตำบล จากเดิมให้เป็นไปตามขนาดขององค์การบริหารส่วนตำบล คือ ขนาดใหญ่ ขนาดกลาง และขนาดเล็ก แก้ไขให้เป็นไปตามประเภทองค์การบริหารส่วนตำบล ประเภทสามัญ ประเภทสามัญ ระดับสูง และประเภทพิเศษ ตามประกาศคณะกรรมการพนักงานส่วนตำบลจังหวัดสุรินทร์ เรื่อง หลักเกณฑ์และเงื่อนไขเกี่ยวกับการบริหารงานบุคคลขององค์การบริหารส่วนตำบล แก้ไขเพิ่มเติม (ฉบับที่ ๖๕) ลงวันที่ ๑๐ มีนาคม พ.ศ. ๒๕๖๓ และมติคณะกรรมการพนักงานส่วนตำบลจังหวัดสุรินทร์ (ก.อบต.จังหวัดสุรินทร์) ในการประชุม ครั้งที่ ๔/๒๕๖๓ เมื่อวันที่ ๒๘ เมษายน ๒๕๖๓ มีมติเห็นชอบกำหนดให้องค์การบริหารส่วนตำบลประทัดบุ เป็นองค์การบริหารส่วนตำบลประเภทสามัญ

องค์การบริหารส่วนตำบลประทัดบุ จึงได้จัดทำแผนอัตรากำลัง ๓ ปี ประจำปีงบประมาณ พ.ศ. ๒๕๖๑ - ๒๕๖๓ ฉบับปรับปรุงโครงสร้าง (ฉบับที่ ๑) พ.ศ. ๒๕๖๓ โดยได้แก้ไขข้อมูลโครงสร้างส่วนราชการและระดับตำแหน่งของพนักงานส่วนตำบลในแผนอัตรากำลัง ๓ ปี (ประจำปีงบประมาณ พ.ศ. ๒๕๖๑ - ๒๕๖๓)

องค์การบริหารส่วนตำบลประทัดบุ
อำเภอปราสาท จังหวัดสุรินทร์

สารบัญ

เรื่อง	หน้า
๑. หลักการและเหตุผล	๑
๒. วัตถุประสงค์	๒
๓. ขอบเขตและแนวทางในการจัดทำแผนอัตรากำลัง ๓ ปี	๓
๔. สภาพปัญหา ความต้องการของประชาชนในเขตพื้นที่องค์การบริหารส่วนตำบล	๕
๕. ภารกิจ อำนาจหน้าที่ขององค์การบริหารส่วนตำบล	๑๖
๖. ภารกิจหลัก และภารกิจรองที่องค์การบริหารส่วนตำบลจะดำเนินการ	๒๔
๗. สรุปปัญหาและแนวทางในการบริหารงานบุคคล	๒๔
๘. โครงสร้างการกำหนดตำแหน่ง	๒๕
๙. ภาระค่าใช้จ่ายเกี่ยวกับเงินเดือนและประโยชน์ตอบแทนอื่น	๓๗
๑๐. แผนภูมิโครงสร้างการแบ่งส่วนราชการตามแผนอัตรากำลัง ๓ ปี	๔๒
๑๑. บัญชีแสดงจัดคนลงสู่ตำแหน่งและการกำหนดเลขที่ตำแหน่งในส่วนราชการ	๔๗
๑๒. แนวทางการพัฒนาพนักงานส่วนตำบล	๕๐
๑๓. ประกาศคุณธรรม จริยธรรมของพนักงานส่วนตำบล และพนักงานจ้าง	๕๑

ภาคผนวก

- ๑) สำเนาประกาศองค์การบริหารส่วนตำบลประทัดบุ เรื่อง การกำหนดโครงสร้างส่วนราชการและระดับตำแหน่งขององค์การบริหารส่วนตำบล ลงวันที่ ๑๕ พฤษภาคม ๒๕๖๓
- ๒) สำเนาประกาศองค์การบริหารส่วนตำบลประทัดบุ เรื่อง แผนอัตรากำลัง ๓ ปี ประจำปีงบประมาณ พ.ศ. ๒๕๖๑ - ๒๕๖๓ ฉบับปรับปรุงโครงสร้าง (ฉบับที่ ๑) พ.ศ. ๒๕๖๓

แผนอัตรากำลัง ๓ ปี (ประจำปีงบประมาณ พ.ศ. ๒๕๖๑ - ๒๕๖๓)

ฉบับปรับปรุงโครงสร้าง (ฉบับที่ ๑) พ.ศ. ๒๕๖๓

องค์การบริหารส่วนตำบลประทัดบุ อำเภอบางบาล จังหวัดสุรินทร์

๑. หลักการและเหตุผล

๑.๑ คณะกรรมการพนักงานส่วนตำบลจังหวัดสุรินทร์ (ก.อบต.จังหวัดสุรินทร์) ได้ประกาศเปลี่ยนแปลงโครงสร้างส่วนราชการและระดับตำแหน่งของพนักงานส่วนตำบล จากเดิมให้เป็นไปตามขนาดขององค์การบริหารส่วนตำบล คือ ขนาดใหญ่ ขนาดกลาง และขนาดเล็ก แก้อไขให้เป็นไปตามประเภทองค์การบริหารส่วนตำบล ประเภทสามัญ ประเภทสามัญ ระดับสูง และประเภทพิเศษ ตามประกาศคณะกรรมการพนักงานส่วนตำบลจังหวัดสุรินทร์ เรื่อง หลักเกณฑ์และเงื่อนไขเกี่ยวกับการบริหารงานบุคคลขององค์การบริหารส่วนตำบล แก้อไขเพิ่มเติม (ฉบับที่ ๖๕) ลงวันที่ ๑๐ มีนาคม พ.ศ. ๒๕๖๓

๑.๒ คณะกรรมการพนักงานส่วนตำบลจังหวัดสุรินทร์ (ก.อบต.จังหวัดสุรินทร์) ในคราวประชุมครั้งที่ ๔/๒๕๖๓ เมื่อวันที่ ๒๘ เมษายน ๒๕๖๓ มีมติเห็นชอบกำหนดให้องค์การบริหารส่วนตำบลประทัดบุ เป็นองค์การบริหารส่วนตำบล ประเภทสามัญ

๑.๓ จากหลักการและเหตุผลดังกล่าว องค์การบริหารส่วนตำบลประทัดบุ จึงได้จัดทำแผนอัตรากำลัง ๓ ปี (ประจำปีงบประมาณ พ.ศ. ๒๕๖๑ - ๒๕๖๓) ฉบับปรับปรุงโครงสร้าง (ฉบับที่ ๑) พ.ศ. ๒๕๖๓

๒. วัตถุประสงค์

๒.๑ เพื่อเป็นการปรับปรุงหน้าที่ความรับผิดชอบ เป็นการกำหนดหน้าที่ความรับผิดชอบของส่วนราชการให้ชัดเจน ไม่ซ้ำซ้อนทั้งในหน่วยงานและระหว่างหน่วยงาน เพื่อให้รู้ว่าช่วงเวลาในช่วงเวลาหนึ่งหน่วยงานมีบทบาทหน้าที่อย่างไร

๒.๒ เพื่อเป็นการปรับปรุงส่วนราชการและการจัดระบบงาน โดยพิจารณาว่าส่วนราชการเดิมเหมาะสมหรือไม่ มีปัญหาอุปสรรคอะไร ระบบงานถูกต้องเหมาะสมหรือควรปรับปรุงอะไรบ้าง

๒.๓ เพื่อตรวจสอบการกำหนดตำแหน่งและการใช้คน (Post Audit) เป็นการตรวจสอบทั้งจำนวน ระดับ และสายงาน เพื่อดูว่าการมอบหมายหน้าที่งานเป็นไปตามที่ ก.อบต. กำหนดหรือไม่ มีการใช้คนไม่ตรงกับตำแหน่งที่ ก.อบต. กำหนดบ้างหรือไม่

๒.๔ เพื่อเป็นการกำหนดกรอบอัตรากำลัง พิจารณาว่าในระยะเวลาข้างหน้า (๓ปี) องค์การบริหารส่วนตำบลตำบลมีโครงการหรือแผนงานเรื่องใด ต้องใช้คนเท่าไร ระดับใดบ้างให้สอดคล้องกับมาตรการจำกัดกำลังคนตามพระราชบัญญัติระเบียบบริหารงานบุคคลส่วนท้องถิ่น พ.ศ. ๒๕๔๒ หรือไม่

๒.๕ เพื่อปรับปรุงหลักเกณฑ์และมาตรฐานการวิเคราะห์ตำแหน่ง โดยให้แต่ละส่วนราชการซึ่งเป็นผู้ที่มีความเข้าใจในหน้าที่การงานดีมีส่วนร่วมในการกำหนดหลักเกณฑ์จะช่วยให้กระบวนการกำหนดตำแหน่งมีประสิทธิภาพและได้มาตรฐานเหมาะสมกับส่วนราชการนั้น ๆ

๒.๖ เป็นการจัดทำรายละเอียดหน้าที่ความรับผิดชอบ (Job Description) เพื่อใช้เป็นหลักฐานว่าตำแหน่งใดมีหน้าที่การงานอะไรบ้าง ทำให้สะดวกในการพิจารณาวิเคราะห์ตำแหน่ง การตรวจสอบการกำหนดตำแหน่งและเป็นคู่มือในการมอบหมายงานด้วย

/๒.๗ เป็นการ...

๒.๗ เป็นการสร้างความก้าวหน้าในสายอาชีพต่าง ๆ เป็นการศึกษาว่าในแต่ละสายงานมีปัญหาอะไรจะแก้ปัญหาด้วยวิธีใดเพื่อให้ทุกสายงานมีทางก้าวหน้าได้ตามความเหมาะสม

๒.๘ เพื่อสร้างและรักษาพนักงานไว้ในระบบราชการ มีการนำหลักเกณฑ์การกำหนดตำแหน่งโดยพิจารณาจากผลงานสร้างความก้าวหน้าในสายงาน

- กำหนดขึ้นตามความจำเป็นอย่างยิ่งเพื่อประโยชน์ทางราชการ
- กำหนดหน้าที่ไว้อย่างแน่นอนเป็นรายตำแหน่ง
- มีระบบการเข้าสู่ตำแหน่ง ระบบการเลื่อนตำแหน่ง การยุบเลิกและถ่ายเทเป็นตำแหน่งที่กำหนดเป็นการเฉพาะตัว ประเมินผลงานเป็นระยะๆ

- มีระบบการติดตามผลงาน หากไม่สามารถปฏิบัติได้ต้องมีการโยกย้ายหรือยุบเลิกตำแหน่ง
- การวัดผลงานใช้คณะกรรมการผู้ทรงคุณวุฒิพิจารณาจากผลงานย้อนหลัง

๒.๙ การปรับปรุงหน่วยงานการเจ้าหน้าที่ เป็นสิ่งที่ต้องทำควบคู่กับการวางแผนอัตรากำลัง ซึ่งหน่วยงานการเจ้าหน้าที่จะต้องเป็นผู้รับช่วงงานและดูแลให้เป็นไปตามแผนอัตรากำลัง โดยต้อง

- ตรวจสอบระบบการบริหารงานบุคคลมีอะไรต้องทำบ้าง มีปัญหาอย่างไร และต้องปรับปรุงอะไร

- ปรับปรุงระบบการบริหารงานบุคคลทั้งงานประจำและงานวิชาการ
- ต้องมีบุคลากรที่เข้มแข็ง มีความรู้ ความเข้าใจเรื่องการบริหารงานบุคคลเป็นอย่างดี

๒.๑๐ เพื่อให้องค์การบริหารส่วนตำบล มีโครงสร้างการแบ่งงานและระบบงานที่เหมาะสมไม่ซ้ำซ้อน

๒.๑๑ เพื่อให้องค์การบริหารส่วนตำบลมีการกำหนดตำแหน่ง การจัดอัตรากำลัง โครงสร้างให้เหมาะสมกับอำนาจหน้าที่ขององค์การบริหารส่วนตำบล ตามกฎหมายจัดตั้งองค์กรปกครองส่วนท้องถิ่นแต่ละประเภท และตามพระราชบัญญัติกำหนดแผนและขั้นตอนการกระจายอำนาจให้องค์กรปกครองส่วนท้องถิ่น พ.ศ. ๒๕๔๒

๒.๑๒ เพื่อให้คณะกรรมการข้าราชการหรือพนักงานส่วนท้องถิ่น (ก.จังหวัด) สามารถตรวจสอบการกำหนดตำแหน่งและการใช้ตำแหน่งข้าราชการหรือพนักงานส่วนท้องถิ่นว่าถูกต้องเหมาะสมหรือไม่

๒.๑๓ เพื่อเป็นแนวทางในการดำเนินการวางแผนการใช้อัตรากำลัง การพัฒนาบุคลากรขององค์การบริหารส่วนตำบล

๒.๑๔ เพื่อให้องค์การบริหารส่วนตำบล สามารถวางแผนอัตรากำลังในการบรรจุแต่งตั้งข้าราชการเพื่อให้การบริหารงานขององค์การบริหารส่วนตำบลเกิดประโยชน์ต่อประชาชน เกิดผลสัมฤทธิ์ต่อภารกิจตามอำนาจหน้าที่ มีประสิทธิภาพ มีความคุ้มค่า สามารถลดขั้นตอนการปฏิบัติงาน และมีการลดภารกิจและยุบเลิกหน่วยงานที่ไม่จำเป็นการต่อการปฏิบัติภารกิจสามารถตอบสนองความต้องการของประชาชนได้เป็นอย่างดี

๒.๑๕ เพื่อให้องค์การบริหารส่วนตำบลสามารถควบคุมภาระค่าใช้จ่ายด้านการบริหารงานบุคคลให้เป็นไปตามที่กฎหมายกำหนด

๓. ขอบเขตและแนวทางในการจัดทำแผนอัตรากำลัง ๓ ปี

โดยทั่วไปการกำหนดจำนวนตำแหน่งต่าง ๆ ภายในองค์กร ควรคำนึงถึงการกำหนดให้มีจำนวนที่เหมาะสมกับลักษณะหน้าที่ ความรับผิดชอบและปริมาณงานของหน่วยงาน ในการวิเคราะห์จำนวนตำแหน่ง จำเป็นที่เจ้าหน้าที่ที่มีหน้าที่รับผิดชอบในเรื่องนี้ จะต้องหาวิธีการมาใช้ในการวิเคราะห์ให้เหมาะสมกับลักษณะและประเภทของงาน ซึ่งวิธีการวิเคราะห์ตำแหน่งที่ใช้อยู่ในปัจจุบันมีอยู่หลายประการ แต่ก่อนที่จะพิจารณาวิเคราะห์จำนวนตำแหน่งในส่วนราชการใด จำเป็นอย่างยิ่งที่จะต้องทราบรายละเอียดพื้นฐานในเรื่องดังต่อไปนี้

๑. หน้าที่ความรับผิดชอบ วัตถุประสงค์ เป้าหมาย และวิธีการดำเนินงานของหน่วยงานที่จะกำหนดจำนวนตำแหน่งให้

๒. การจัดแบ่งหน่วยงานและอัตรากำลังให้หน่วยงานที่จะกำหนดตำแหน่ง โดยจำเป็นต้องทราบอัตรากำลังเจ้าหน้าที่ที่มีอยู่เดิมและที่จะกำหนดเพิ่มขึ้นใหม่

๓. เหตุผลและความจำเป็นที่จะต้องมีตำแหน่งเพิ่มขึ้นจากเดิม เช่น มีกฎหมายอะไรที่ให้อำนาจแก่ส่วนราชการนั้นเพิ่มขึ้น มีงานใหม่ตามแผนพัฒนาเศรษฐกิจและสังคมแห่งชาติ ตามมติคณะรัฐมนตรีตามโครงการความช่วยเหลือจากต่างประเทศ หรือเป็นข้อผูกพันกับรัฐด้านใด หรือรองรับการดำเนินงานตามกลยุทธ์ที่สอดคล้องกับยุทธศาสตร์องค์การบริหารส่วนตำบลระดับบูในด้านใด หรือตามนโยบายของผู้บริหารงานเดิมมีอะไรบ้าง ที่มีปริมาณงานเพิ่มขึ้นจนเกินกว่าอัตรากำลังเจ้าหน้าที่ที่มีอยู่เดิมจะปฏิบัติให้สำเร็จลุล่วงลงได้ เช่น การเพิ่มโครงการหรือมีการเพิ่มหน่วยงานขึ้นมาใหม่ตามกฎหมาย เพื่อขยายขอบเขตการปฏิบัติงาน เป็นต้น

๔. เกณฑ์การคำนวณจำนวนตำแหน่งซึ่งส่วนราชการได้กำหนดขึ้น โดยปกติส่วนราชการที่องค์การบริหารส่วนตำบลระดับบู จะกำหนดจำนวนตำแหน่ง โดยอาศัยเกณฑ์ที่กำหนดขึ้น โดยการเปรียบเทียบกำลังคนที่มีอยู่เดิมกับภาระงานที่ต้องทำ โดยคำนวณมาตรฐานการทำงานให้ได้ว่า คน ๑ คน ใน ๑ วัน สามารถทำงานในตำแหน่งได้มากน้อยเพียงใด และภาระงานทั้งปีที่จะมีจำนวนเท่าใด เพื่อที่จะคำนวณว่าใน ๑ ปี ใช้จำนวนคนเท่าใดต่อภาระงานนั้น และอัตรากำลังเจ้าหน้าที่ที่มีอยู่ในขณะนี้มากน้อยกว่าเกณฑ์ที่คำนวณไว้หรือไม่

๕. หน้าที่ความรับผิดชอบของตำแหน่งที่จะกำหนดขึ้นใหม่เป็นรายตำแหน่ง ควรทราบก่อนว่าการปฏิบัติงานของหน่วยงาน (Mission Oriented) นั้นเป็นอย่างไร มีใช้พิจารณาเฉพาะจากเจ้าหน้าที่ที่ควรปฏิบัติงานเท่านั้น (Function Oriented)

ขั้นตอนสำหรับการวางแผนอัตรากำลัง มีดังนี้

๑. ทบทวนกระบวนการทำงานและขั้นตอนการทำงาน รวมทั้งเวลาที่ใช้ในแต่ละขั้นตอน
๒. ทำการสำรวจภาระงานขององค์การบริหารส่วนตำบลในอนาคต โดยพิจารณาภาระงานที่ต้องทำเพิ่มหรือไม่จำเป็นต้องทำหรือใช้เทคโนโลยีมาช่วยทำได้
๓. รวบรวมข้อมูลต่าง ๆ เพื่อนำมาใช้ในการวางแผนอัตรากำลังประจำปี เช่น จำนวนบุคลากรปัจจุบัน งบประมาณที่หน่วยงานได้รับการจัดสรร
๔. นำงบประมาณที่หน่วยงานได้รับการจัดสรรมาคำนวณอัตรากำลัง โดยคิดจากค่าจ้างเงินเดือนบุคลากร และค่าใช้จ่ายรายกิจกรรมตามแผนดำเนินงาน

/๕. ใช้เทคนิค...

๕. ใช้เทคนิคการวิเคราะห์อื่น ๆ เพิ่มเติม เช่น วิธีเปรียบเทียบอัตราส่วน (ratio analysis) ประสิทธิภาพการทำงาน พนักงานต่ออุปกรณ์

๖. นำการวิเคราะห์ต่าง ๆ มาเปรียบเทียบจำนวนบุคลากรที่เหมาะสมสอดคล้องกับงบประมาณที่ได้รับการจัดสรร

๗. จัดทำแผนอัตรากำลังประจำปีของหน่วยงานต่าง ๆ

๘. ควบคุมอัตรากำลังคนตามแผนอัตรากำลังประจำปี

๙. ดำเนินการปรับปรุงอัตรากำลังลด - เพิ่มจำนวนบุคลากรด้วยวิธีการที่เหมาะสม เช่น เปลี่ยนคนจากหน่วยงานที่มีอัตรากำลังเกินมาปฏิบัติงานในหน่วยงานที่อัตรากำลังขาด

๑๐. ทบทวนและปรับปรุงข้อมูลอัตรากำลังคนครั้งต่อไปภายในระยะเวลาที่กำหนด

หน้าที่ความรับผิดชอบขององค์กรปกครองส่วนท้องถิ่น

หน้าที่ความรับผิดชอบของหน่วยการปกครองส่วนท้องถิ่น ควรจะต้องพิจารณาถึงกำลังเงิน กำลังงบประมาณ กำลังคน กำลังความสามารถของอุปกรณ์ เครื่องมือเครื่องใช้และหน้าที่ความรับผิดชอบควรเป็นเรื่องที่เป็นประโยชน์ต่อท้องถิ่นอย่างแท้จริง หากเกินกว่าภาระหรือเป็นนโยบายซึ่งรัฐบาลต้องการความเป็นอันหนึ่งอันเดียวกันทั้งประเทศก็ไม่ควรมอบให้ท้องถิ่นดำเนินการ เช่น งานทะเบียนที่ดิน การศึกษาในระดับอุดมศึกษา

การกำหนดหน้าที่ความรับผิดชอบให้หน่วยการปกครองท้องถิ่นดำเนินการ มีข้อพิจารณา ดังนี้

๑. เป็นงานที่เกี่ยวกับสภาพแวดล้อมของท้องถิ่น และงานที่เกี่ยวกับการอำนวยความสะดวกในชีวิตความเป็นอยู่ของชุมชน ได้แก่ การก่อสร้างถนน สะพาน สวนหย่อม สวนสาธารณะ การกำจัดขยะมูลฝอย

๒. เป็นงานที่เกี่ยวกับการป้องกันภัย รักษาความปลอดภัย เช่นงานดับเพลิง

๒.๑ เป็นงานที่เกี่ยวกับสวัสดิการสังคม ด้านนี้มีความสำคัญต่อประชาชนในท้องถิ่นมาก เช่น การจัดให้มีหน่วยบริหารทางสาธารณสุข จัดให้มีสถานสงเคราะห์เด็กและคนชรา เป็นต้น

๒.๒ เป็นงานที่เกี่ยวกับการพาณิชย์ท้องถิ่น หากปล่อยให้ประชาชนดำเนินการเองอาจไม่ได้รับผลดีเท่าที่ควรจะเป็น จัดให้มีโรงรับจำนำ การจัดตลาดและงานต่างๆ ที่มีรายได้ โดยสามารถเรียกค่าบริการจากประชาชน

๓. กำหนดโครงสร้างการแบ่งส่วนราชการภายในและการจัดระบบงาน เพื่อรองรับภารกิจตามอำนาจหน้าที่ความรับผิดชอบ ให้สามารถแก้ปัญหาของจังหวัดสุรินทร์ได้อย่างมีประสิทธิภาพและตอบสนองความต้องการของประชาชน

๔. กำหนดตำแหน่งในสายงานต่าง ๆ จำนวนตำแหน่งและระดับตำแหน่งให้เหมาะสมกับภาระหน้าที่ความรับผิดชอบ ปริมาณงาน และคุณภาพของงาน รวมทั้งสร้างความก้าวหน้าในสายอาชีพของกลุ่มงานต่าง ๆ

๕. กำหนดความต้องการพนักงานจ้างในองค์กรปกครองส่วนท้องถิ่น โดยให้หัวหน้าส่วนราชการเข้ามามีส่วนร่วม เพื่อกำหนดความจำเป็นและความต้องการในการใช้พนักงานจ้างให้ตรงกับภารกิจและอำนาจหน้าที่ที่ต้องปฏิบัติอย่างแท้จริง และต้องคำนึงถึงโครงสร้างส่วนราชการ และจำนวนข้าราชการ ลูกจ้างประจำในองค์กรปกครองส่วนท้องถิ่นประกอบการกำหนดประเภทตำแหน่งพนักงานจ้าง

/๖. กำหนด...

๖. กำหนดประเภทตำแหน่งพนักงานจ้าง จำนวนตำแหน่งให้เหมาะสมกับภารกิจ อำนาจหน้าที่ ความรับผิดชอบ ปริมาณงานและคุณภาพของงานให้เหมาะสมกับโครงสร้างส่วนราชการขององค์กรปกครองส่วนท้องถิ่น

๗. จัดทำกรอบอัตรากำลัง ๓ ปี โดยภาระค่าใช้จ่ายด้านการบริหารงานบุคคลต้องไม่เกินร้อยละ สี่สิบของงบประมาณรายจ่าย

๘. ให้ข้าราชการหรือพนักงานส่วนท้องถิ่น ลูกจ้างประจำและพนักงานจ้างทุกคน ได้รับการพัฒนาความรู้ความสามารถอย่างน้อยปีละ ๑ ครั้ง

๔. สภาพปัญหา ความต้องการของประชาชนในเขตพื้นที่องค์การบริหารส่วนตำบล

สภาพทั่วไป

ลักษณะที่ตั้ง องค์การบริหารส่วนตำบลประทัดบุ ได้รับการประกาศจัดตั้งเป็นองค์การบริหารส่วนตำบลประทัดบุ เมื่อวันที่ ๑๔ ธันวาคม ๒๕๔๒ มีพื้นที่ ๒๗ ตารางกิโลเมตร ตั้งอยู่ถนน รพช. (เร่งรัดพัฒนาชนบท) สายตำบลเชื้อเพลิง - บ้านหนองยาว ประชาชนส่วนใหญ่ปลูกบ้านเรือนอาศัยอยู่กระจ่ายไปทั่วตามแนวเขตของหมู่บ้าน ระยะทางจากตำบลประทัดบุไปอำเภอปราสาทประมาณ ๑๓ กิโลเมตร ใช้เวลาเดินทาง ๓๐ - ๔๐ นาที

อาณาเขตและเนื้อที่

- ทิศเหนือติดต่อกับตำบลสวาย อำเภอเมือง จังหวัดสุรินทร์
- ทิศใต้ติดต่อกับตำบลสมุด อำเภอปราสาท จังหวัดสุรินทร์
- ทิศตะวันออกติดต่อกับตำบลไพล อำเภอปราสาท จังหวัดสุรินทร์
- ทิศตะวันตกติดต่อกับตำบลสมุด อำเภอปราสาท จังหวัดสุรินทร์

ลักษณะภูมิประเทศ ลักษณะพื้นที่ส่วนใหญ่เป็นพื้นที่ราบสูง จำนวน ๓ ใน ๔ ส่วนพื้นที่อีกจำนวน ๑ ใน ๔ เป็นที่อยู่อาศัยและทำไร่ สภาพดินส่วนใหญ่เป็นดินเหนียวปนทราย ไม่มีแม่น้ำไหลผ่าน การเกษตรต้องอาศัยน้ำฝนเป็นหลัก แหล่งน้ำส่วนใหญ่มีสภาพตื้นเขินไม่สามารถกักเก็บน้ำได้ตลอดปี จะมีน้ำในช่วงฤดูฝนเท่านั้น

จำนวนประชากร

องค์การบริหารส่วนตำบลประทัดบุ มีจำนวนประชากร จำนวน ๔,๖๒๖ คน แยกเป็นชาย ๒,๒๗๘ คน หญิง ๒,๓๔๘ คน จำนวน ๑,๒๗๘ ครัวเรือน ในเขตองค์การบริหารส่วนตำบลประทัดบุ ประชากรแยกเป็นรายหมู่บ้านได้ ดังนี้

หมู่ที่	ชื่อหมู่บ้าน	จำนวน ครัวเรือน	จำนวนประชากรทั้งหมด		
			ชาย	หญิง	รวม
๑	บ้านจบก	๒๐๓	๓๔๔	๓๗๑	๗๑๕
๒	บ้านหนองยาว	๑๔๘	๒๓๖	๒๒๖	๔๖๒
๓	บ้านสระกอร์	๑๕๕	๓๐๐	๒๙๖	๕๙๖
๔	บ้านปจิก	๑๑๙	๑๙๒	๑๙๙	๓๙๑

/๕. บ้านภูมิกันดาร...

หมู่ที่	ชื่อหมู่บ้าน	จำนวนครัวเรือน	จำนวนประชากรทั้งหมด		
			ชาย	หญิง	รวม
๕	บ้านภูมิกันดาร	๑๑๔	๑๘๓	๑๘๔	๓๖๗
๖	บ้านสวายปริง	๑๓๙	๒๔๐	๒๖๖	๕๐๖
๗	บ้านพนม	๑๖๑	๓๒๗	๓๔๒	๖๖๙
๘	บ้านประทัดบุ	๑๖๑	๓๐๘	๓๐๒	๖๑๐
๙	บ้านปจิกพัฒนา	๗๘	๑๔๘	๑๖๒	๓๑๐
รวม		๑,๒๗๘	๒,๒๗๘	๒,๓๔๘	๔,๖๒๖

สภาพทางเศรษฐกิจ

อาชีพ ประชากรส่วนใหญ่ประกอบอาชีพหลัก คือ ทำนา , ทำไร่ และมีอาชีพรอง คือ เลี้ยงไก่ , เลี้ยงหมู ปลูกผัก, ทอผ้าไหม

สภาพสังคม

การศึกษา

- โรงเรียนประถมศึกษา จำนวน ๑ แห่ง
- โรงเรียนประถมศึกษาขยายโอกาส จำนวน ๑ แห่ง
- ที่อ่านหนังสือพิมพ์ประจำหมู่บ้าน/ห้องสมุดประชาชน จำนวน ๔ แห่ง
- ศูนย์พัฒนาเด็กเล็ก จำนวน ๑ แห่ง

/สถาบัน...

สถาบันและองค์กรทางศาสนา

- วัด/สำนักสงฆ์ จำนวน ๓ แห่ง
 ๑. วัดราษฎร์เจริญผล
 ๒. วัดสุวรรณาราม
 ๓. วัดบ้านจบก

การสาธารณสุข

- โรงพยาบาลส่งเสริมสุขภาพตำบล จำนวน ๑ แห่ง
- อัตราการมีและใช้ส้วมราดน้ำ ร้อยละ ๑๐๐ เปอร์เซนต์

วิสัยทัศน์การพัฒนา (Vision)

๑. วิสัยทัศน์การพัฒนาตำบลขององค์การบริหารส่วนตำบลประทัดบุ
“เกษตรอินทรีย์นำร่อง ท้องถิ่นน่าอยู่ รอบรู้ก้าวหน้า ประชาเป็นสุข”
๒. วิสัยทัศน์การพัฒนาจังหวัดสุรินทร์
“คุณภาพชีวิตที่ดี เกษตรอินทรีย์เป็นเลิศ เปิดประตูสู่อินโดจีน”

/พันธกิจ...

พันธกิจ (Mission)

พันธกิจขององค์การบริหารส่วนตำบลประทัดบุ

๑. ส่งเสริมการเกษตรปลอดสารพิษให้ได้มาตรฐาน โดยแนวทางเกษตรอินทรีย์
๒. พัฒนาสังคมและชุมชนให้มีความเข้มแข็งสามัคคี กลมเกลียว เป็นสังคมที่น่าอยู่
๓. เสริมสร้างคุณภาพชีวิตของประชาชน
๔. ส่งเสริมและพัฒนาการท่องเที่ยวทางอารยธรรม
๕. เสริมสร้างเศรษฐกิจชุมชนให้เกิดความยั่งยืน
๖. อนุรักษ์และพัฒนาพันธุ์โค - กระบือ
๗. ส่งเสริมการท่องเที่ยวและค้าขายกับประเทศเพื่อนบ้าน
๘. ส่งเสริม สนับสนุน การผลิตและแปรรูปทรัพยากรท้องถิ่น

ยุทธศาสตร์การพัฒนา

๑. ยุทธศาสตร์และแนวทางการพัฒนาองค์การบริหารส่วนตำบลประทัดบุ

เพื่อให้การดำเนินการบรรลุตามจุดมุ่งหมายหรือวิสัยทัศน์การพัฒนา องค์การบริหารส่วนตำบลประทัดบุ จึงได้กำหนดยุทธศาสตร์และแนวทางการพัฒนาให้มีความครอบคลุม สอดคล้องกับสภาพปัญหา ความต้องการ ศักยภาพและอำนาจหน้าที่ขององค์การบริหารส่วนตำบลประทัดบุ ดังนี้

ยุทธศาสตร์ที่ ๑ ด้านการพัฒนาด้านโครงสร้างพื้นฐาน

แนวทางการพัฒนา

- การพัฒนาด้านโครงสร้างพื้นฐาน ถนน ไฟฟ้า ประปาและระบบสาธารณสุขูปโภค เน้นการพัฒนาเส้นทางคมนาคม การไฟฟ้า ประปา ให้ประชาชนได้รับความสะดวกสบายด้านการสาธารณสุขูปโภคและขนส่ง

ยุทธศาสตร์ที่ ๒ ด้านการส่งเสริมการศึกษาและการพัฒนาคน

แนวทางการพัฒนา

- การส่งเสริมการศึกษาและการพัฒนาคน เน้นการสร้างสังคมแห่งการเรียนรู้ การส่งเสริม การศึกษา ศาสนาและวัฒนธรรม การพัฒนาคนให้เป็นผู้ที่มีคุณธรรมและจริยธรรม ส่งเสริมและสนับสนุน พัฒนาการศึกษา ส่งเสริมและพัฒนาทางการศึกษาให้ทั่วถึง ส่งเสริมให้เกิดการพัฒนาด้านร่างกาย อารมณ์ จิตใจ สังคม สติปัญญา ส่งเสริมให้ประชากรในวัยศึกษาได้รับการศึกษาทุกคน และสถานศึกษามีคุณภาพ ใกล้เคียงกัน รวมทั้งเปิดโอกาสให้สตรีมีบทบาทการพัฒนามากขึ้น

- เปิดประตูสู่อาเซียน เน้นการพัฒนาด้านภาษาและพัฒนาคุณภาพสินค้า

ยุทธศาสตร์ที่ ๓ ด้านการส่งเสริมอาชีพและพัฒนาสังคมอย่างยั่งยืน

แนวทางการพัฒนา

- การส่งเสริมอาชีพและพัฒนาเศรษฐกิจชุมชน เน้นการพัฒนาและส่งเสริมอาชีพ แก้ไขปัญหา สินค้าทางการเกษตรตกต่ำ และช่วยเหลือเกษตรกรในด้านอื่น ๆ

- การพัฒนาสังคมและชุมชนอย่างยั่งยืน เน้นการส่งเสริมให้ปลูกต้นไม้และบำรุงรักษา สภาพแวดล้อม พัฒนาสังคมและชุมชนอย่างยั่งยืน โดยการจัดสวัสดิการสังคม ป้องกันและแก้ไขปัญหา ยาเสพติด ส่งเสริมการปกครองระบอบประชาธิปไตย

/ยุทธศาสตร์...

ยุทธศาสตร์ที่ ๔ ด้านการส่งเสริมสุขภาพและการสาธารณสุขมูลฐาน

แนวทางการพัฒนา

- การส่งเสริมสุขภาพและการสาธารณสุข เน้นการดูแลสุขภาพของคนในชุมชนตั้งแต่เกิดจนตาย การควบคุม ป้องกันและระงับโรคติดต่อ

ยุทธศาสตร์ที่ ๕ ด้านการบริหารและงานบริการ

แนวทางการพัฒนา

- การบริหารและงานบริการ เน้นสนับสนุนการดำเนินการขององค์การบริหารส่วนตำบลในการให้บริการประชาชนและอำนวยความสะดวกเพื่อให้บรรลุตามวัตถุประสงค์ในการพัฒนาตำบล ส่งเสริมให้ประชาชนทุกคนอยู่ภายใต้กฎหมายอย่างเคร่งครัด ค้ำครองความปลอดภัยในชีวิตและทรัพย์สินทุกระดับอย่างเท่าเทียมกัน ส่งเสริมให้มีศูนย์การเรียนรู้ชุมชนอย่างเป็นรูปธรรม เน้นการให้บริการประชาชนอย่างทั่วถึง

นโยบายการพัฒนาขององค์การบริหารส่วนตำบลประทัดบุ

▪ นโยบายการสร้างรายได้

พัฒนาส่งเสริมอาชีพ นำไปสู่การสร้างงาน สร้างรายได้ เพื่อให้ประชาชนมีรายได้เพียงพอต่อการดำรงชีวิต พอมีพอกิน

▪ นโยบายการพัฒนาสังคม

- ด้านสาธารณสุขและสังคม มุ่งเน้นพัฒนาคนให้มีความสมบูรณ์ทั้งทางด้านร่างกาย จิตใจ และสติปัญญา สร้างหลักประกันด้านสุขภาพ สร้างเสริมสุขภาพที่ดีแก่ประชาชน และการป้องกันภัย ฝ่าฝืนพลเรือน การป้องกันบรรเทาสาธารณภัย

- ด้านการศึกษา ส่งเสริมการศึกษา บริการความรู้แก่ประชาชน เยาวชน ใช้เวลาว่างให้เกิดประโยชน์ พัฒนาชุมชนในการพึ่งตนเอง

- ด้านการกีฬา ศาสนา ส่งเสริมพัฒนาด้านการกีฬา จัดสถานที่ออกกำลังกาย อุปกรณ์กีฬา สนับสนุนการเผยแพร่ศาสนา กิจกรรมบำเพ็ญประโยชน์ต่อส่วนรวม ปลูกฝังจิตสำนึกให้กับท้องถิ่น

- ด้านการป้องกันยาเสพติด สร้างเครือข่ายเด็กและเยาวชนในกิจกรรมที่เป็นประโยชน์ต่อท้องถิ่น ห่างไกลจากยาเสพติดแก้ไขปัญหายาเสพติด ให้ทุกคนในชุมชนได้มีส่วนร่วมแก้ไขปัญหาคาความรุนแรงในท้องถิ่น

- ด้านครอบครัว เด็ก เยาวชน สตรี ผู้สูงอายุ และผู้ด้อยโอกาส ให้การสงเคราะห์และสนับสนุนพัฒนาแก่ผู้ยากไร้ ผู้พิการ และผู้ด้อยโอกาส คนชรา ให้มีสุขภาพชีวิตที่ดีและสามารถ พัฒนาบริการสุขภาพอนามัยให้ทุกคนมีกิจกรรมในการให้คำปรึกษา บริการต่าง ๆ เกี่ยวกับครอบครัว สุขภาพ ส่งเสริมพัฒนาคุณภาพชีวิตที่อยู่อาศัยแก่ผู้ยากไร้ พัฒนาเด็ก เยาวชน สตรีให้มีส่วนร่วมในการพัฒนาท้องถิ่น

▪ ด้านการพัฒนาโครงสร้างพื้นฐาน

ปรับปรุงเส้นทางคมนาคมให้ได้มาตรฐาน เพื่อใช้สัญจรไปมาได้อย่างสะดวก รวดเร็วปลอดภัย และ พัฒนาแหล่งน้ำเพื่อการอุปโภค บริโภค การเกษตรกรรม

▪ ด้านการอนุรักษ์ ส่งเสริมด้านวัฒนธรรม ประเพณี และภูมิปัญญาท้องถิ่น

ส่งเสริมสนับสนุนการอนุรักษ์และฟื้นฟูศิลปวัฒนธรรม ประเพณี และภูมิปัญญาท้องถิ่น

/การพัฒนา...

- **การพัฒนาด้านทรัพยากรธรรมชาติและสิ่งแวดล้อม**

- สร้างจิตสำนึกให้ประชาชนมีบทบาทในการบำรุงรักษาทรัพยากรธรรมชาติและสิ่งแวดล้อม

- **การพัฒนาการเมืองการบริหาร**

- ส่งเสริมและสนับสนุนให้ประชาชนมีส่วนร่วม เปิดโอกาสให้ประชาชนได้เข้าใจถึงสิทธิและหน้าที่ของตนเอง เพิ่มประสิทธิภาพ สร้างความโปร่งใสในการบริหาร และการให้บริการประชาชน

๒. ยุทธศาสตร์การพัฒนาจังหวัดสุรินทร์

๑. ด้านเกษตรอินทรีย์ เน้นเพิ่มศักยภาพการผลิต จัดตั้งและเพิ่มความเข้มแข็งให้สถาบันเกษตรกร เพื่อแปรรูปการตลาด เช่น โครงการผลิตข้าวหอมมะลิอินทรีย์ โครงการผลิตไก่พื้นเมือง โครงการจัดตั้งโรงสีชุมชนและอุปกรณ์การตลาด โครงการพัฒนาแปลงปลูกหม่อนไหมที่มีอยู่เดิมให้มีคุณภาพ โครงการส่งเสริมการเลี้ยงไหมพื้นเมือง

๒. ด้านการท่องเที่ยว เน้นส่งเสริมและพัฒนาศักยภาพการท่องเที่ยว เช่น โครงการสร้างโลกของช้าง โครงการส่งเสริมการท่องเที่ยวเชิงอนุรักษ์จังหวัดสุรินทร์ โครงการพัฒนาด่านช่องจอมเพื่อการท่องเที่ยว และการค้า

๓. ด้านการพัฒนาไหมสุรินทร์ เน้นการตลาดนำการผลิต การพัฒนาคุณภาพมาตรฐานผลิตภัณฑ์ไหมไทย ส่งเสริมภูมิปัญญาท้องถิ่น เช่น โครงการจัดเทศกาลและแสดงไหมสุรินทร์ โครงการแปรรูปผลิตภัณฑ์ไหมสู่สากล

๔. ด้านพลังงานทดแทนที่ยั่งยืน เน้นการสร้างจิตสำนึกการใช้พลังงานอย่างมีประสิทธิภาพ ส่งเสริมการพัฒนาและเทคโนโลยีพลังงานทดแทน เพื่ออนุรักษ์พลังงาน พัฒนาบุคลากรด้านพลังงาน

๕. ด้านการฟื้นฟู อนุรักษ์และพัฒนาทรัพยากรธรรมชาติและสิ่งแวดล้อม เน้นการฟื้นฟูทรัพยากรธรรมชาติและสิ่งแวดล้อม

๖. ด้านการพัฒนาสังคมอย่างยั่งยืน เน้นการเรียนรู้ตลอดชีวิต การพัฒนาคุณธรรม จริยธรรม และวัฒนธรรม เสริมสร้างสุขภาพแบบองค์รวม

เพื่อให้การวางแผนอัตรากำลัง ๓ ปี ขององค์การบริหารส่วนตำบลประทัญญ มีความครบถ้วน สามารถดำเนินการตามอำนาจหน้าที่ได้อย่างมีประสิทธิภาพ องค์การบริหารส่วนตำบลได้วิเคราะห์สภาพปัญหาในเขตพื้นที่ขององค์การบริหารส่วนตำบล ว่ามีปัญหาคืออะไรและความจำเป็นพื้นฐาน ความต้องการของประชาชน โดยแบ่งออกเป็นด้านต่าง ๆ เพื่อสะดวกในการดำเนินการแก้ไขให้ตรงกับความต้องการประชาชนอย่างแท้จริง

๑. ปัญหาด้านโครงสร้างพื้นฐาน

๑.๑ ปัญหาการคมนาคมขนส่งระหว่างหมู่บ้านไม่สะดวก

- ถนนบางสายในเขตองค์การบริหารส่วนตำบลมีสภาพชำรุด เพราะผ่านการใช้งานมานานและไม่ได้มาตรฐาน บางสายยังเป็นถนนดินและลูกรังซึ่งเป็นอุปสรรคในการคมนาคมสัญจรไปมา

/ความต้องการ...

ความต้องการ/แนวทางแก้ไข

- ก่อสร้างขยายและปรับปรุงถนนให้ได้มาตรฐาน มีสภาพที่ดีเหมาะสมและอำนวยความสะดวกแก่ราษฎรที่สัญจรไปมา

- ประสานหน่วยงานที่เกี่ยวข้องในการจัดสรรงบประมาณการก่อสร้าง/ซ่อมแซม

๑.๒ ปัญหาทางระบายน้ำ

- รางและท่อระบายน้ำมีไม่ถึงและต่อเนื่องกัน บางแห่งท่อระบายน้ำตันขึ้น ขนาดไม่เหมาะสม ทำให้น้ำไหลไม่สะดวกเกิดน้ำท่วมขังในช่วงฤดูฝน

- งบประมาณมีจำนวนจำกัด ไม่สามารถดำเนินการได้ทั่วพื้นที่

ความต้องการ/แนวทางแก้ไข

- ออกแบบวางแผนสร้างรางและท่อระบายน้ำเพิ่มเติมและให้มีความต่อเนื่อง พร้อมทั้งปรับปรุงให้สามารถใช้การได้อย่างมีประสิทธิภาพ

- ประสานหน่วยงานที่เกี่ยวข้องในการจัดสรรงบประมาณดำเนินการ

๑.๓ ปัญหาการมีโทรศัพท์สาธารณะไม่เพียงพอ

- ระบบการบริการโทรศัพท์สาธารณะขององค์การโทรศัพท์ยังไม่ครอบคลุมทุกพื้นที่ ปัญหาโทรศัพท์สาธารณะชำรุด ใช้การไม่ได้ ไม่ได้รับการซ่อมแซมแก้ไข

ความต้องการ/แนวทางแก้ไข

- ประสานงานองค์การโทรศัพท์ในการติดตั้งตู้โทรศัพท์สาธารณะเพิ่มเติมให้ครอบคลุมพื้นที่ และซ่อมบำรุงตู้โทรศัพท์ที่ชำรุดให้สามารถใช้การได้อย่างมีประสิทธิภาพ

๑.๔ ปัญหาไฟฟ้าสาธารณะไม่เพียงพอ

- ปัญหาระบบไฟฟ้าสาธารณะที่ติดตั้งในชุมชน/หมู่บ้านยังไม่ทั่วถึง และบางแห่งชำรุดใช้การไม่ได้ ทำให้ประชาชนไม่ได้รับความสะดวกในการสัญจรเวลากลางคืน

ความต้องการ/แนวทางแก้ไข

- ขยายไฟฟ้าสาธารณะให้ครอบคลุมทั่วถึงทุกตรอกซอย พร้อมทั้งตรวจสอบแก้ไขจุดที่ชำรุดให้มีสภาพใช้งานได้ดี

๑.๕ ปัญหาขาดแคลนน้ำสำหรับอุปโภค บริโภคในฤดูแล้ง

- เนื่องจากสภาพดินส่วนใหญ่เป็นดินเหนียวปนทราย ไม่มีแม่น้ำไหลผ่าน ต้องอาศัยน้ำฝนเป็นหลัก แหล่งน้ำส่วนใหญ่มีสภาพตื้นเขินไม่สามารถ กักเก็บน้ำได้ตลอดปี

ความต้องการ/แนวทางแก้ไข

- ขุดลอกหนองน้ำ สระ อ่างเก็บน้ำเดิมในเขตพื้นที่ให้สามารถรองรับปริมาณน้ำเพื่อเก็บกักน้ำไว้ในฤดูแล้ง

๑.๖ ปัญหาระบบประปาหมู่บ้านไม่เพียงพอ

- แหล่งน้ำมีไม่เพียงพอสำหรับผลิตน้ำประปา บริการประปาไม่ทั่วถึง ระบบประปายังไม่ได้มาตรฐาน ขาดบุคลากรที่มีความรู้ความสามารถเฉพาะทางในการดำเนินการและแก้ไขปัญหา

- องค์การบริหารส่วนตำบลมีงบประมาณจำกัด ไม่สามารถดำเนินการได้ทั่วทั้งพื้นที่

/ความต้องการ...

ความต้องการ/แนวทางแก้ไข

- ขยายเขตบริการประปาให้ทั่วถึงทุกหมู่บ้าน
- ขุดลอกแหล่งน้ำเดิมเพื่อเพิ่มพื้นที่รองรับน้ำ
- จัดส่งบุคลากรฝึกอบรมเพื่อเพิ่มพูนความรู้/ทักษะ
- ประสานหน่วยงานที่เกี่ยวข้องในการจัดสรรงบประมาณดำเนินการ

๒. ปัญหาด้านเศรษฐกิจ

๒.๑ ปัญหาการว่างงาน มีรายได้ต่ำ ขาดทักษะและการบริหารจัดการในการประกอบอาชีพ

- ราษฎรขาดความรู้และโอกาสในการประกอบอาชีพ ไม่ได้รับการส่งเสริมและให้ความรู้ในการประกอบอาชีพจากทางราชการ ไม่มีอาชีพเสริมและไม่ให้ความสนใจ ไม่มีเงินทุนในการประกอบอาชีพ ได้รับการสนับสนุนจากภาครัฐและเอกชนไม่ทั่วถึง

- ราษฎรขาดการรวมกลุ่มอาชีพ ไม่ได้รับการส่งเสริมและสนับสนุนอาชีพ ไม่มีเงินทุนในการประกอบอาชีพ ขาดความรู้ความสามารถในการประกอบอาชีพ ขาดความรู้ความเข้าใจเกี่ยวกับประโยชน์และความสำคัญของการรวมกลุ่ม

ความต้องการ/แนวทางแก้ไข

- ส่งเสริมให้ความรู้ ฝึกอบรมและฝึกทักษะเพิ่มเติมด้านการประกอบอาชีพ เพื่อเพิ่มรายได้แก่ราษฎร ตลอดจนจัดหาตลาดในชุมชนและเครือข่ายนอกชุมชนเพื่อการจำหน่ายผลผลิต/ผลิตภัณฑ์
- ประสานงานหน่วยงานที่เกี่ยวข้องในการจัดฝึกอบรมอาชีพ

๓. ปัญหาด้านสังคมและชุมชน การศึกษา

๓.๑ ปัญหาความปลอดภัยในชีวิตและทรัพย์สินของประชาชน

- ราษฎรขาดความรู้ทางด้านกฎหมาย มีอุบัติเหตุจากการสัญจรบนท้องถนนและภัยต่าง ๆ เกิดขึ้นในหมู่บ้านบ่อยครั้ง การรักษาความสงบเรียบร้อยของประชาชนดูแลไม่ทั่วถึง

๓.๒ ปัญหาการแพร่ระบาดของยาเสพติด

- อัตราการแพร่ระบาดของยาเสพติดในกลุ่มเยาวชนในเขตพื้นที่มีเพิ่มขึ้น เยาวชนขาดการดูแลเอาใจใส่จากครอบครัว

๓.๓ ปัญหาการส่งเสริมและสนับสนุนกิจกรรมด้านศาสนา วัฒนธรรม ประเพณีท้องถิ่น

- การอนุรักษ์ ฟื้นฟู และสนับสนุนการจัดกิจกรรมทางศาสนาและงานประเพณีไม่ต่อเนื่องและจริงจัง ไม่มีผู้สืบทอด สืบค้นในการอนุรักษ์ฟื้นฟูด้านวัฒนธรรม ประเพณี และภูมิปัญญาท้องถิ่น

- ประชาชนขาดจิตสำนึกในการอนุรักษ์ศิลปวัฒนธรรมอันดีงามของท้องถิ่น ขาดศูนย์กลางสถานที่ในการวางแผนเกี่ยวกับการศึกษา ศาสนา วัฒนธรรม

๓.๔ ปัญหาเกี่ยวกับการส่งเสริมสนับสนุนการศึกษาของเด็ก เยาวชน ผู้ด้อยโอกาส

- ขาดโอกาสทางการศึกษาและการเรียนต่อเนื่องจากประชาชนมีรายได้น้อย ขาดแคลนทุนการศึกษาสำหรับนักเรียน

- ขาดแคลนทุนการศึกษา วัสดุ อุปกรณ์ สื่อการเรียนการสอน เป็นต้น

๓.๕ ปัญหาการขาดการดูแลป้องกันควบคุมโรคติดต่อจากสัตว์พาหะ

- ยังมีการแพร่ระบาดของโรคติดต่อที่เกิดจากยุง การป้องกันโรคพิษสุนัขบ้า ขาดการป้องกันและกำจัดโรคที่เกิดจากสัตว์

๓.๖ ปัญหาด้านคุณภาพชีวิต

- ประชาชนบางส่วนยังมีสุขภาพอนามัยไม่ดีพอ เนื่องจากปัญหาความยากจน

๓.๗ ปัญหาการสงเคราะห์ราษฎรผู้ด้อยโอกาส คนชรา เด็ก ผู้พิการ ผู้ยากไร้

- การได้รับความช่วยเหลือไม่ทั่วถึง เป็นธรรม ผู้สูงอายุได้รับเบี้ยยังชีพไม่เพียงพอ

ความต้องการ/แนวทางแก้ไข

- รมรงค์ต่อต้านและป้องกันการแพร่ระบาดของยาเสพติด โดยประสานงานกับปกครองในเขตพื้นที่และสถานีตำรวจในเขตพื้นที่รับผิดชอบ

- จัดให้มีสวัสดิการสังคมสำหรับผู้สูงอายุ และผู้ด้อยโอกาส

- จัดให้มีการส่งเสริมกิจกรรมทางการศึกษา สนับสนุนสถาบันการศึกษาในเขตองค์การบริหารส่วนตำบล ตลอดจนให้การดูแลและพัฒนาศูนย์พัฒนาเด็กเล็กก่อนวัยเรียน

- จัดให้มีการส่งเสริมด้านกีฬาแก่ประชาชนและเยาวชนเป็นประจำ

- ส่งเสริมประเพณี วัฒนธรรม และกิจกรรมต่างๆ โดยให้ประชาชนทุกคนได้มีส่วนร่วม

๔. ปัญหาการเมือง การบริหาร

๔.๑ ปัญหาราษฎรขาดความรู้ความเข้าใจด้านการเมือง การปกครอง กฎหมายรัฐธรรมนูญ การเลือกตั้ง

- ประชาชนยังไม่ให้ความสนใจตระหนักเห็นความสำคัญของการเข้ามามีส่วนร่วม และตรวจสอบการทำงานขององค์การบริหารส่วนตำบล และประชาชนยังขาดความรู้ความเข้าใจในบทบาทหน้าที่การทำงาน การบริหารกิจการขององค์การบริหารส่วนตำบล

๔.๒ ปัญหาความไม่เข้าใจในบทบาทหน้าที่ของตนเองของสมาชิกสภาท้องถิ่น บทบาทของพนักงานองค์การบริหารส่วนตำบล ยังขาดวิสัยทัศน์ จิตสำนึกที่ดีในการปฏิบัติงาน

๔.๓ ปัญหาเครื่องมือเครื่องใช้และสถานที่ในการปฏิบัติงานไม่เพียงพอ

- ขาดอาคารบ้านพักของพนักงานฯ ทำให้ไม่สามารถอยู่ปฏิบัติหน้าที่ได้อย่างเต็มที่

- วัสดุ อุปกรณ์ เครื่องใช้สำนักงานมีไม่เพียงพอต่อการให้บริการประชาชน

๔.๔ ปัญหาการพัฒนาจัดเก็บรายได้ ยังไม่สามารถจัดเก็บภาษีได้ทั่วถึง ประชาชนยังไม่เข้าใจในการที่ต้องเสียภาษีให้ท้องถิ่น ทำให้มีข้อจำกัดทางด้านงบประมาณในการบริหารงานพัฒนา

๔.๕ ปัญหาความไม่เป็นระเบียบเรียบร้อยของบ้านเมือง เช่น มีการทิ้งขยะมูลฝอย สิ่งปฏิกูลในที่สาธารณะ คูคลองและบนถนนหนทาง มีการบุกรุกที่สาธารณะ

ความต้องการ/แนวทางแก้ไข

- ส่งเสริมสร้างความรู้ ความเข้าใจงานของท้องถิ่นให้แก่ผู้นำท้องถิ่นและประชาชน

- ประชาสัมพันธ์เผยแพร่ข่าวสาร ความรู้ให้แก่ประชาชนอย่างเข้าใจง่าย ทั่วถึง

- เพิ่มประสิทธิภาพในการจัดเก็บภาษีขององค์การบริหารส่วนตำบล

- สร้างจิตสำนึกให้แก่ประชาชนในเรื่องการรักษาระเบียบวินัย

/๕. ปัญหา...

๕. ปัญหาด้านทรัพยากรธรรมชาติและสิ่งแวดล้อม

๕.๑ ประชาชนไม่ตระหนักถึงคุณค่าและเห็นความสำคัญของป่าไม้ ขาดการดูแลรักษาอนุรักษ์แหล่งน้ำและการปลูกต้นไม้

๕.๒ ปัญหาเกี่ยวกับการอนุรักษ์ทรัพยากรธรรมชาติและสิ่งแวดล้อม ประชาชนขาดจิตสำนึกในการมีส่วนร่วมในการอนุรักษ์ทรัพยากรธรรมชาติและสิ่งแวดล้อม ขาดการอนุรักษ์ดินและน้ำ

๕.๓ ปัญหาสิ่งแวดล้อมเป็นพิษเกิดจากการเลี้ยงสัตว์ในพื้นที่ ส่งกลิ่นเหม็นสร้างความรำคาญต่อชุมชน

๕.๔ ไม่มีสวนสาธารณะเพื่อใช้เป็นสถานที่พักผ่อนของประชาชน สนามเด็กเล่น สวนสุขภาพประจำหมู่บ้าน

ความต้องการ/แนวทางแก้ไข

- ปรับปรุงภูมิทัศน์ในเขตองค์การบริหารส่วนตำบล จัดให้มีสวนสาธารณะสวนสุขภาพประจำตำบล

- รมรณรงค์สร้างจิตสำนึกการมีส่วนร่วมอนุรักษ์ทรัพยากรธรรมชาติและสิ่งแวดล้อม

ด้านการพัฒนาองค์กร

๑. การบริหารทรัพยากรบุคคล

๑.๑ นโยบายและกลยุทธ์ด้านการบริหารและพัฒนาทรัพยากรบุคคล

- การวิเคราะห์ปัจจัยภายใน และภายนอก (SWOT) ตลอดจนการเชื่อมโยงกับวิสัยทัศน์

พันธกิจขององค์กร

ด้วยหลักเกณฑ์ เจื่อนใจ และวิธีการกำหนดเงินประโยชน์ตอบแทนอื่นเป็นกรณีพิเศษ อันมีลักษณะเป็นเงินรางวัลประจำปี สำหรับพนักงานส่วนท้องถิ่น ลูกจ้าง และพนักงานจ้าง ของ อปท. กำหนดให้มีการวิเคราะห์ปัจจัยภายในและภายนอก (SWOT) ตลอดจนการเชื่อมโยงกับวิสัยทัศน์ พันธกิจขององค์กร

ดังนั้น งานบริหารงานบุคคล จึงเสนอผลการวิเคราะห์ดังกล่าว ให้ผู้บริหารนำไปเป็นข้อมูลในการบริหารทรัพยากรบุคคล และกำหนดนโยบายและกลยุทธ์ด้านการบริหารและพัฒนาทรัพยากรบุคคล ดังนี้

ขอบเขตการวิเคราะห์ข้อมูล

การวิเคราะห์สภาวะแวดล้อม (SWOT Analysis)

เป็นเครื่องมือในการประเมินสถานการณ์สำหรับองค์กรหรือโครงการ ซึ่งช่วยให้ผู้บริหารกำหนดจุดแข็งและจุดอ่อนจากสภาพแวดล้อมภายใน โอกาสและอุปสรรคจากสภาพแวดล้อมภายนอก ตลอดจนผลกระทบจากปัจจัยต่าง ๆ ต่อการทำงานขององค์กร การวิเคราะห์ SWOT Analysis เป็นเครื่องมือในการวิเคราะห์สถานการณ์ เพื่อให้ผู้บริหารรู้จุดแข็ง จุดอ่อน โอกาส และอุปสรรคขององค์กร ซึ่งจะช่วยให้ทราบว่าจะองค์กรได้เดินทางมาถูกทิศและไม่หลงทาง นอกจากนี้ ยังบอกได้ว่าองค์กรมีแรงขับเคลื่อนไปยังเป้าหมายได้ดีหรือไม่ มั่นใจได้อย่างไรว่าระบบการทำงานในองค์กรยังมีประสิทธิภาพอยู่ มีจุดอ่อนที่จะต้องปรับปรุงอย่างไร ซึ่งการวิเคราะห์สภาวะแวดล้อม SWOT Analysis มีปัจจัยที่ควรนำมาพิจารณา ๒ ส่วน ดังนี้

๑. ปัจจัยภายใน (Internal Environment Analysis) ได้แก่

๑.๑ S มาจาก Strengths หมายถึง จุดเด่นหรือจุดแข็ง ซึ่งเป็นผลมาจากปัจจัยภายใน เป็นข้อดีที่เกิดจากสภาพแวดล้อมภายในองค์กร เช่น จุดแข็งด้านส่วนประสม จุดแข็งด้านการเงิน -

/จุดแข็ง...

จุดแข็งด้านการผลิต จุดแข็งด้านทรัพยากรบุคคล องค์กรจะต้องใช้ประโยชน์จากจุดแข็งในการกำหนดกลยุทธ์

๑.๒ W มาจาก *Weaknesses* หมายถึง จุดด้อยหรือจุดอ่อน ซึ่งเป็นผลมาจากปัจจัยภายใน เป็นปัญหาหรือข้อบกพร่องที่เกิดจากสภาพแวดล้อมภายในต่าง ๆ ขององค์กร ซึ่งองค์กรจะต้องหาวิธีในการแก้ปัญหา

๒. ปัจจัยภายนอก (External Environment Analysis) ได้แก่

๒.๑ O มาจาก *Opportunities* หมายถึง โอกาส เป็นผลจากการที่สภาพแวดล้อมภายนอกขององค์กรเอื้อประโยชน์หรือส่งเสริมการดำเนินงานขององค์กร โอกาสแตกต่างจากจุดแข็งตรงที่โอกาสนั้นเป็นผลมาจากสภาพแวดล้อมภายนอก แต่จุดแข็งนั้นเป็นผลมาจากสภาพแวดล้อมภายใน ผู้บริหารที่ดีจะต้องเสาะแสวงหาโอกาสอยู่เสมอ และใช้ประโยชน์จากโอกาสนั้น

๒.๒ T มาจาก *Threats* หมายถึง อุปสรรค เป็นข้อจำกัดที่เกิดจากสภาพแวดล้อมภายนอก ซึ่งการบริหารจำเป็นต้องปรับกลยุทธ์ให้สอดคล้องและพยายามขจัดอุปสรรคต่างๆ ที่เกิดขึ้นให้ได้อย่างจริงจัง

วิสัยทัศน์ (Vision) ในการพัฒนาท้องถิ่น

“เกษตรอินทรีย์นำร่อง ท้องถิ่นน่าอยู่ รอบรู้ก้าวหน้า ประชาเป็นสุข”

พันธกิจ (Mission) การพัฒนาท้องถิ่น

๑. ส่งเสริมการเกษตรปลอดภัยให้ได้มาตรฐาน โดยแนวทางเกษตรอินทรีย์
๒. พัฒนาสังคมและชุมชนให้มีความเข้มแข็งสามัคคี กลมเกลียว เป็นสังคมที่น่าอยู่
๓. เสริมสร้างคุณภาพชีวิตของประชาชน
๔. ส่งเสริมและพัฒนาการท่องเที่ยวทางอารยธรรม
๕. เสริมสร้างเศรษฐกิจชุมชนให้เกิดความยั่งยืน
๖. อนุรักษ์และพัฒนาพันธุ์โค - กระบือ
๗. ส่งเสริมการท่องเที่ยวและค้าขายกับประเทศเพื่อนบ้าน
๘. ส่งเสริม สนับสนุน การผลิตและแปรรูปทรัพยากรท้องถิ่น

ผลการวิเคราะห์ปัจจัยภายในและภายนอก (SWOT)
ขององค์การบริหารส่วนตำบลประทัดบุ อำเภอบรบือ จังหวัดสุรินทร์

การวิเคราะห์ SWOT	ผลการวิเคราะห์	จะบรรลุวิสัยทัศน์ต้องดำเนินการดังนี้	นโยบายเกี่ยวกับทรัพยากรบุคคลเมื่อเทียบกับพันธกิจที่รับผิดชอบ
จุดแข็ง	<ul style="list-style-type: none"> - บุคลากรมีมาก - บุคลากรมีทักษะหรือความชำนาญงานมาก - งบประมาณในการพัฒนาบุคลากรและตั้งใจบุคลากรมีมาก - ผู้บริหารทุกระดับให้ความสำคัญกับมาตรฐานในการปฏิบัติราชการ - โครงสร้างสายการบังคับบัญชาแบบแนวตั้ง ทำให้การสั่งการ การบังคับบัญชามีความชัดเจน 	<ul style="list-style-type: none"> - ควรกำหนดนโยบายอัตรากำลังคนเพื่อจัดอัตรากำลังคนให้เหมาะสมกับงาน - ควรมอบหมายอำนาจระหว่างผู้บริหารกับระดับปฏิบัติงานให้มากขึ้น 	ยกเลิกอัตรากำลังคนในพันธกิจที่ไม่จำเป็นแล้วนำอัตรากำลังคนไปใช้ในพันธกิจที่มีความจำเป็นมากกว่า
จุดอ่อน	<ul style="list-style-type: none"> - บุคลากรที่เป็นพนักงานจ้างยังรู้เรื่องวิสัยทัศน์และพันธกิจของหน่วยงานค่อนข้างน้อย - โครงสร้างสายการบังคับบัญชาแบบแนวตั้ง ตามระบบราชการแบบดั้งเดิม ทำให้การบริหารงานมีขั้นตอนมากล่าช้า 	<ul style="list-style-type: none"> - ควรกำหนดนโยบายเกี่ยวกับการจัดองค์กรแห่งการเรียนรู้ในเรื่องวิสัยทัศน์และพันธกิจให้พนักงานจ้างทราบ - ควรมอบหมายอำนาจระหว่างผู้บริหารกับระดับปฏิบัติงานให้มากขึ้น 	กำหนดให้ทุกส่วนราชการมีพันธกิจร่วมกันในการสร้างองค์กรแห่งการเรียนรู้ และผู้บริหารควรมอบหมายงานตามพันธกิจขององค์กรให้ชัดเจน
โอกาส	<ul style="list-style-type: none"> - มีบุคลากรในการปฏิบัติงานแต่ละด้านเพียงพอและสามารถที่จะปฏิบัติทดแทนกันได้ 	<ul style="list-style-type: none"> - ควรกำหนดนโยบายด้านโครงสร้างการบริหารงานโดยเน้นการบริหารงานตามหลักธรรมาภิบาล 	กำหนดให้ทุกส่วนราชการรับทราบนโยบายด้านโครงสร้างการบริหารงานและให้ทุกส่วนถือปฏิบัติเป็นพันธกิจที่สำคัญของทุกส่วนราชการ
ข้อจำกัด	<ul style="list-style-type: none"> - พ.ร.บ. บริหารงานบุคคล กำหนดอำนาจผู้บริหารท้องถิ่นไว้มาก ทำให้บางครั้งบรรจุแต่งตั้งบุคลากรยังขาดการศึกษาค่างาน ปริมาณงานที่เพียงพอ 	<ul style="list-style-type: none"> - ควรกำหนดนโยบายด้านอัตรากำลังคนและการบริหารอัตรากำลังคนให้ชัดเจน 	กำหนดให้ทุกส่วนราชการรับทราบนโยบายด้านอัตรากำลังคน และให้ทุกส่วนถือปฏิบัติเป็นพันธกิจที่สำคัญของทุกส่วนราชการ

๕. การกิจ อำนาจหน้าที่ขององค์การบริหารส่วนตำบล

การพัฒนาท้องถิ่นขององค์การบริหารส่วนตำบลประทุบทัน นั้น เป็นการสร้างความเข้มแข็งของชุมชนในการร่วมคิด ร่วมแก้ไขปัญหา ร่วมสร้าง ร่วมจัดทำ ส่งเสริมความเข้มแข็งของชุมชนในเขตพื้นที่ขององค์การบริหารส่วนตำบลให้มีส่วนร่วมในการพัฒนาท้องถิ่นในทุกด้าน การพัฒนาองค์การบริหารส่วนตำบลจะสมบูรณ์ได้ จำเป็นต้องอาศัยความร่วมมือของชุมชนในพื้นที่ เกิดความตระหนักร่วมกันแก้ไขปัญหาและความเข้าใจในแนวทางแก้ไขปัญหากันอย่างจริงจัง องค์การบริหารส่วนตำบลยังได้เน้นให้คนเป็นศูนย์กลางของการพัฒนาในทุกกลุ่มทุกวัยของประชากร นอกจากนี้ ยังได้เน้นการส่งเสริมและสนับสนุนให้การศึกษาเด็กก่อนวัยเรียน และพัฒนาเยาวชนให้พร้อมที่จะเป็นบุคลากรที่มีคุณภาพ โดยยึดกรอบแนวทางในการจัดระเบียบการศึกษา ส่วนด้านพัฒนาอาชีพนั้นจะเน้นพัฒนาเศรษฐกิจชุมชนพึ่งตนเองในท้องถิ่น และยังจัดให้ตั้งเศรษฐกิจแบบพอเพียงโดยส่วนรวม

๕.๑ การวิเคราะห์ศักยภาพในการพัฒนาตามหลัก SWOT ขององค์การบริหารส่วนตำบลประทุบทัน แบบองค์รวม มีดังนี้

จุดแข็ง (Strength = S)

๑. มีพื้นที่ที่เหมาะสมสำหรับการเกษตร เช่น การปลูกข้าวหอม การเลี้ยงสัตว์
๒. มีศิลปวัฒนธรรม ขนบธรรมเนียมประเพณีและภูมิปัญญาท้องถิ่นที่มีเอกลักษณ์
๓. มีกลุ่มอาชีพหลากหลายและมีสินค้าหนึ่งตำบล หนึ่งผลิตภัณฑ์ เช่น กลุ่มทอผ้าไหม กลุ่มทอเสื่ออก กลุ่มจักสาน ฯลฯ
๔. มีการคมนาคมที่สะดวก สามารถเชื่อมโยงการขนส่งไปจังหวัดอื่น ๆ
๕. มีความพร้อมด้านสาธารณูปโภคและสาธารณูปการ
๖. มีการประสานการพัฒนาขององค์กรปกครองส่วนท้องถิ่นที่เข้มแข็งอย่างลงตัว

จุดอ่อน (Weak = W)

๑. พื้นที่การเกษตรขาดน้ำและการปรับปรุงดินด้วยอินทรีย์วัตถุ
๒. ขาดแคลนแรงงานที่มีความรู้และทักษะ ที่มีความพร้อมสู่ภาคอุตสาหกรรม
๓. ภาคการเกษตรขาดการพัฒนาอย่างต่อเนื่องและไม่ครบวงจร
๔. ปัญหาด้านงบประมาณที่มีไม่พอเพียงต่อการพัฒนา
๕. ปัญหาความยากจนและคุณภาพชีวิตของประชาชน
๖. ปัญหาการบริหารจัดการด้านทรัพยากรธรรมชาติและสิ่งแวดล้อม
๗. บางพื้นที่ยังขาดแคลนน้ำเพื่อการเกษตร
๘. การส่งเสริมอาชีพประชาชนผู้มีรายได้น้อยยังไม่ได้รับการส่งเสริมเท่าที่ควร

โอกาส (Opportunity = O)

๑. การสร้างมูลค่าเพิ่มและความแตกต่างในสินค้า
๒. การขยายตลาดทางการค้าและการลงทุน ทั้งภาคเกษตรและอุตสาหกรรมในครัวเรือน
๓. การส่งเสริมสินค้า OTOP ในตำบล
๔. โอกาสในการสร้างเครือข่ายผู้ผลิตผลิตภัณฑ์ชุมชนและท้องถิ่นให้เข้มแข็ง
๕. จังหวัดให้ความสำคัญกับการแก้ไขปัญหาสังคมและเศรษฐกิจในระดับชุมชน/ครอบครัว
๖. การส่งเสริมในด้านสถาบันครอบครัว /อุปสรรค...

อุปสรรค (Threat = T)

๑. การผันผวนของราคาผลผลิตทางการเกษตรและอุตสาหกรรมในครัวเรือน
๒. วัตถุประสงค์ในการผลิตผลิตภัณฑ์ภูมิปัญญาท้องถิ่นเริ่มขาดแคลน
๓. การเคลื่อนย้ายแรงงานจากภาคการเกษตรสู่ภาคอุตสาหกรรมขนาดใหญ่
๔. สถานะเศรษฐกิจที่สูงขึ้น
๕. การตอบรับกระแสบริโภคนิยมและวัฒนธรรมตะวันตกของประชาชน
๖. ภาวะการแข่งขันทางเศรษฐกิจมีแนวโน้มทวีความรุนแรงมากขึ้น

๕.๒ การวิเคราะห์ศักยภาพการพัฒนาตามหลัก SWOT ขององค์การบริหารส่วนตำบลประทัญญ เป็นรายด้าน แยกตามยุทธศาสตร์ พบว่า

๑. ด้านโครงสร้างพื้นฐาน

จุดแข็ง (Strength = S)

๑. การคมนาคม ถนนหนทาง ใช้งานได้ พอสมควร
๒. มีแหล่งน้ำที่สร้างขึ้นไว้ใช้ในการเกษตร
๓. มีบ่อน้ำตื้น บ่อบาดาล ไว้ใช้เพื่อการอุปโภค บริโภค
๔. มีไฟฟ้า ประปา ในการอำนวยความสะดวกต่อการดำรงชีวิตพอสมควร

จุดอ่อน (Weakness = W)

โครงสร้างพื้นฐานในหมู่บ้านยังไม่ดีพอ ถนนเป็นถนนดิน หินคลุก มีสภาพเป็นหลุม เป็นบ่อ การคมนาคมไม่สะดวกเท่าที่ควรโดยเฉพาะในฤดูฝน

โอกาส (Opportunity = O)

๑. หน่วยงานอื่น ๆ เช่น องค์การบริหารส่วนจังหวัด กรมทางหลวงชนบทให้การสนับสนุนงบประมาณในเส้นทางสายหลักที่ต้องใช้งบประมาณจำนวนมากอย่างต่อเนื่อง
๒. พระราชบัญญัติกำหนดแผนและขั้นตอนการกระจายอำนาจให้แก่องค์กรปกครองส่วนท้องถิ่นมีหน้าที่ในการจัดระบบบริการสาธารณะ เพื่อประโยชน์ของประชาชนในท้องถิ่น โดยที่หน่วยงานส่วนกลางและส่วนภูมิภาค ส่งเสริมและสนับสนุนการถ่ายโอนภารกิจให้แก่ อบต.

อุปสรรคหรือข้อจำกัด (Threat = T)

๑. การพัฒนาด้านโครงสร้างพื้นฐาน เป็นไปได้ช้ากว่าการขยายตัวของชุมชน

๒. ด้านการส่งเสริมการศึกษาและพัฒนาคน

จุดแข็ง (Strength = S)

๑. ด้านการบริหารจัดการ ผู้นำ ผู้บริหาร สนับสนุนแนวคิดและกำหนดนโยบายการพัฒนาในด้านการศึกษา ศาสนา และวัฒนธรรม
๒. บุคลากร องค์การบริหารส่วนตำบลประทัญญ มีบุคลากรและอัตรากำลัง จำนวนและคุณวุฒิ อยู่ในระดับที่พร้อมที่จะดำเนินการตามนโยบายการบริหารงาน
๓. งบประมาณ ต้นทุนการดำเนินงาน โดยเฉลี่ยอยู่ในระดับที่ไม่สูง
๔. เทคนิคการทำงาน ส่วนมากเป็นงานที่ไม่ต้องใช้เทคนิคและวิธีการทำงานในระดับสูง

/จุดอ่อน...

จุดอ่อน (Weakness = W)

๑. ระบบฐานข้อมูลด้านการศึกษา ศาสนา วัฒนธรรมและการกีฬาไม่ถูกต้อง ไม่ชัดเจน ประชาชนให้ข้อมูลที่คลาดเคลื่อน

๒. ยังไม่มีบุคลากรที่มีความชำนาญเฉพาะด้านมารับผิดชอบงานด้านการกีฬา

โอกาส (Opportunity = O)

๑. ยุทธศาสตร์การพัฒนาด้านการศึกษาเป็นยุทธศาสตร์การพัฒนาระดับชาติที่รัฐบาลส่งเสริม

๒. ยุทธศาสตร์การพัฒนาวัฒนธรรมประเพณีท้องถิ่นเป็นยุทธศาสตร์ที่จังหวัดสุรินทร์ให้ความสำคัญ

อุปสรรคหรือข้อจำกัด (Threat = T)

๑. การแก้ไขปัญหาด้านการศึกษา ศาสนา วัฒนธรรมและการกีฬา เป็นงานที่ต้องอาศัยความร่วมมือจากหลาย ๆ ส่วนที่ต้องประสานงานกันถึงจะเกิดผลสัมฤทธิ์

๓. ด้านการส่งเสริมอาชีพและพัฒนาสังคมอย่างยั่งยืน

จุดแข็ง (Strength = S)

๑. องค์การบริหารส่วนตำบลมีการจัดสรรงบประมาณในการพัฒนากลุ่มอาชีพอย่างต่อเนื่อง

๒. มีคณะกรรมการศูนย์ถ่ายทอดเทคโนโลยีประจำตำบลทำหน้าที่ประสานงานระดับหมู่บ้าน ตำบล และอำเภอ ในด้านการส่งเสริมการเกษตรและการส่งเสริมกลุ่มอาชีพต่าง ๆ

๓. องค์การบริหารส่วนตำบลสนับสนุนเงินทุนในการประกอบอาชีพของกลุ่มเกษตรกร

จุดอ่อน (Weakness = W)

๑. ขาดบุคลากรด้านการบริหารจัดการกลุ่มอาชีพและวิสาหกิจชุมชน

๒. การรวมกลุ่มเพื่อประกอบอาชีพของประชาชนในตำบลอยู่ในเกณฑ์ต่ำ

๓. การพัฒนาผลผลิตของสินค้าเกษตรให้มีคุณภาพเพิ่มขึ้นและลดต้นทุนในการผลิตยังไม่มี การดำเนินการที่เป็นรูปธรรม

โอกาส (Opportunity = O)

๑. มีหน่วยงานภายนอกเข้ามาดูแลด้านการฝึกอบรมอาชีพ พัฒนาทักษะฝีมือแรงงานด้านต่าง ๆ

๒. หน่วยงานระดับจังหวัดจัดสรรเงินทุนสนับสนุนกลุ่มเกษตรกรที่มีผลการดำเนินการของกลุ่มต่อเนื่องและเป็นรูปธรรม

อุปสรรคหรือข้อจำกัด (Threat = T)

๑. การแก้ไขปัญหาด้านเศรษฐกิจและความยากจน เป็นงานที่ต้องอาศัยความร่วมมือจากหลาย ๆ ส่วนที่ต้องประสานงานกัน ถึงจะเกิดผลสัมฤทธิ์

๒. ระเบียบกฎหมายที่เกี่ยวข้อง ค่อนข้างมากทำให้การดำเนินงานไม่คล่องตัว เกิดความล่าช้าในการทำงาน ประชาชนจึงเกิดความเบื่อหน่าย /๓. การจัด...

๓. การจัดกิจกรรมให้ความรู้ในการพัฒนากลุ่มอาชีพต้องใช้เวลาและมีการติดตามประเมินผล ทำให้เป็นอุปสรรคในการเข้าร่วมกิจกรรมของสมาชิกกลุ่ม เนื่องจากต้องประกอบอาชีพหลักของครอบครัว

๔. ด้านการส่งเสริมสุขภาพและการสาธารณสุขมูลฐาน

จุดแข็ง (Strength = S)

๑. ด้านการบริหารจัดการ ผู้นำ ผู้บริหาร สนับสนุนแนวคิดและกำหนดนโยบายการพัฒนาในด้านสังคมและสาธารณสุขอย่างต่อเนื่อง
๒. บุคลากรองค์การบริหารส่วนตำบลประทัดบุ มีบุคลากรและอัตรากำลัง จำนวนและคุณวุฒิ อยู่ในระดับที่พร้อมที่จะดำเนินการตามนโยบายการบริหารงาน
๓. องค์การบริหารส่วนตำบลจัดสรรงบประมาณสนับสนุนการดูแลสุขภาพของประชาชนอย่างต่อเนื่อง
๔. องค์การบริหารส่วนตำบลสนับสนุนกิจกรรมกีฬาและนันทนาการของนักเรียนหมู่บ้านและตำบลอย่างต่อเนื่อง พร้อมทั้งจัดหาสถานที่เพื่อให้ประชาชนใช้ออกกำลังกายในหมู่บ้าน
๕. องค์การบริหารส่วนตำบลจัดกิจกรรมส่งเสริมประเพณีวัฒนธรรมในท้องถิ่นอย่างต่อเนื่อง เช่น รดน้ำผู้สูงอายุ แห่เทียนเข้าพรรษา ฯลฯ

จุดอ่อน (Weakness = W)

๑. ระบบฐานข้อมูลด้านสังคมและสาธารณสุขไม่ถูกต้อง ไม่ชัดเจน ประชาชนให้ข้อมูลที่คลาดเคลื่อน
๒. ประชาชนยังสนใจและมีความจริงจัง หรือตั้งใจจริงในโครงการที่รัฐจัดให้ความช่วยเหลือ
๓. หน่วยงานระดับหมู่บ้านที่ทำหน้าที่คัดเลือกผู้รับสวัสดิการจากทางจังหวัดและจากองค์การบริหารส่วนตำบลยังไม่มีกระบวนการคัดเลือกที่เป็นที่ยอมรับของประชาชนอย่างแท้จริง
๔. ผู้นำระดับหมู่บ้านยังไม่เห็นความสำคัญเรื่องการส่งเสริมการออกกำลังกายอย่างจริงจัง

อุปสรรคหรือข้อจำกัด (Threat = T)

๑. การแก้ไขปัญหาด้านสังคมและสาธารณสุข เป็นงานที่ต้องอาศัยความร่วมมือจากหลาย ๆ ส่วนที่ต้องประสานงานกัน ถึงจะเกิดผลสัมฤทธิ์
๒. ระเบียบกฎหมายที่เกี่ยวข้อง ค่อนข้างมากทำให้การดำเนินงานไม่คล่องตัว เกิดความล่าช้าในการทำงาน ประชาชนจึงเกิดความเบื่อหน่าย
๓. กระแสวัฒนธรรมตะวันตกและวัตถุนิยม เข้าแทนที่ประเพณีดั้งเดิมของท้องถิ่นและวิถีชีวิตของประชาชน ทำให้สถาบันครอบครัวอ่อนแอ ผู้ด้อยโอกาสขาดการดูแลจากครอบครัว
๔. การป้องกันโรคติดต่อบางชนิดไม่สามารถทำได้ครอบคลุมพื้นที่ทั้งตำบลได้ เช่น โรคเอดส์ โรคไข้เลือดออก

โอกาส (Opportunity = O)

๑. ยุทธศาสตร์การพัฒนาด้านสังคมและการสาธารณสุขเป็นยุทธศาสตร์การพัฒนาระดับชาติที่รัฐบาลส่งเสริม
๒. ยุทธศาสตร์การพัฒนาด้านสังคมเป็นยุทธศาสตร์การพัฒนารัฐบาลจังหวัดสุรินทร์ โอกาสที่จะได้ขอรับการสนับสนุนงบประมาณมีมาก
๓. องค์การบริหารส่วนตำบลมีอำนาจหน้าที่ในการจัดสรรงบประมาณเพื่อดูแลผู้ด้อยโอกาสในตำบลได้โดยใช้กระบวนการคัดเลือกจากคณะกรรมการในหมู่บ้านและตำบล
๔. ได้รับความร่วมมือในด้านการดูแลสุขภาพอนามัยจากหน่วยงานที่เกี่ยวข้องเป็นอย่างดี เช่น โรงพยาบาลส่งเสริมสุขภาพประจำตำบล โรงพยาบาลปราสาท

๕. ด้านการบริหารและการบริการ

จุดแข็ง (Strength = S)

๑. องค์การบริหารส่วนตำบลมีนโยบายในการสนับสนุนการพัฒนาบุคลากรอย่างสม่ำเสมอ
๒. องค์การบริหารส่วนตำบลพัฒนาระบบบริหารจัดการและจัดหาอุปกรณ์เทคโนโลยีมาใช้ในการบริหาร
๓. องค์การบริหารส่วนตำบลส่งเสริมกระบวนการมีส่วนร่วมของประชาชนทุกภาคส่วน

จุดอ่อน (Weakness = W)

๑. ประชาชนยังขาดความสนใจในเรื่องการเมืองการปกครอง
๒. ประชาชนยังไม่เข้าใจบทบาทของตนเองในการพัฒนาท้องถิ่น
๓. การจัดหาอุปกรณ์เทคโนโลยีในการบริหารและบริการประชาชนยังมีไม่เพียงพอ
๔. ประชาชนเห็นความสำคัญของการมีส่วนร่วมในการบริหารงานขององค์การบริหารส่วนตำบลในเกณฑ์ต่ำ

โอกาส (Opportunity = O)

๑. ยุทธศาสตร์การพัฒนาด้านการเมือง การบริหารราชการที่ดี เป็นยุทธศาสตร์การพัฒนาระดับชาติที่รัฐบาลส่งเสริม
๒. ยุทธศาสตร์การพัฒนาด้านการเมือง การบริหารราชการที่ดี เป็นยุทธศาสตร์การพัฒนารัฐบาลจังหวัดสุรินทร์ มีโอกาสได้รับการสนับสนุนมาก
๓. กรมส่งเสริมการปกครองท้องถิ่น มีนโยบายให้องค์กรปกครองส่วนท้องถิ่นใช้เทคโนโลยีในการทำงาน เช่น อินเทอร์เน็ต ระบบฐานข้อมูล
๔. กรมส่งเสริมการปกครองท้องถิ่น จัดอบรมการใช้คอมพิวเตอร์ให้กับบุคลากรขององค์กรปกครองส่วนท้องถิ่นในสายงานที่เกี่ยวข้องครอบคลุมทุกตำแหน่ง

อุปสรรคหรือข้อจำกัด (Threat = T)

๑. การพัฒนาด้านการเมือง การบริหาร เป็นงานที่ต้องอาศัยความร่วมมือจากหลาย ๆ ส่วนที่ต้องประสานงานกัน ถึงจะเกิดผลสัมฤทธิ์

๒. การพัฒนาด้านการเมือง การบริหาร เป็นงานที่ต้องอาศัยจิตสำนึกเกี่ยวกับการใช้ดุลพินิจส่วนบุคคล จึงเป็นงานที่ค่อนข้างจะคาดเดาผลงานได้ยาก

๓. ระเบียบต่าง ๆ ในการปฏิบัติงานขององค์การบริหารส่วนตำบลกำหนดให้ประชาชนมีส่วนร่วมในการบริหารงานขององค์การบริหารส่วนตำบลในหลายงาน เช่น การจัดทำแผนพัฒนาตำบล การจัดซื้อจัดจ้าง ฯลฯ

พระราชบัญญัติสภาตำบลและองค์การบริหารส่วนตำบล พ.ศ. ๒๕๓๗ และที่แก้ไขเพิ่มเติม และพระราชบัญญัติกำหนดแผนและขั้นตอนการกระจายอำนาจให้องค์กรปกครองส่วนท้องถิ่น พ.ศ. ๒๕๔๒ และกฎหมายอื่น ได้กำหนดภารกิจและอำนาจหน้าที่ที่องค์การบริหารส่วนตำบลสามารถกระทำได้ในด้านเศรษฐกิจ สังคม และวัฒนธรรม โดยมีรายละเอียดในแต่ละด้าน ดังต่อไปนี้

ด้านโครงสร้างพื้นฐาน

- (๑) จัดให้มีและบำรุงรักษาทางน้ำ และทางบก
- (๒) ให้มีน้ำเพื่อการอุปโภค บริโภค และการเกษตร
- (๓) ให้มีและบำรุงการไฟฟ้า หรือแสงสว่างโดยวิธีอื่น
- (๔) การคุ้มครองดูแลและรักษาทรัพย์สินอันเป็นสาธารณสมบัติของแผ่นดิน
- (๕) การผังเมือง
- (๖) การจัดให้มีและบำรุงรักษาทางบก ทางน้ำและทางระบายน้ำ
- (๗) การสาธารณสุข โภคและการก่อสร้างอื่น ๆ
- (๘) การสาธารณสุขการ
- (๙) การขนส่งและการวิศวกรรมจราจร
- (๑๐) การดูแลรักษาที่สาธารณะ
- (๑๑) การควบคุมอาคาร

ด้านการศึกษาและพัฒนาคน

- (๑) ส่งเสริมการศึกษา ศาสนาและวัฒนธรรม
- (๒) บำรุงรักษาศิลปะ จารีตประเพณี ภูมิปัญญาท้องถิ่นและวัฒนธรรมอันดีของท้องถิ่น
- (๓) การจัดการศึกษา
- (๔) การบำรุงรักษาศิลปะ จารีตประเพณี ภูมิปัญญาท้องถิ่น และวัฒนธรรมอันดีของท้องถิ่น

ด้านส่งเสริมอาชีพและพัฒนาสังคมอย่างยั่งยืน

- (๑) ให้มีและส่งเสริมกลุ่มเกษตรกรและกิจการสหกรณ์
- (๒) ส่งเสริมให้มีอุตสาหกรรมในครอบครัว
- (๓) บำรุงและส่งเสริมการประกอบอาชีพของเกษตรกร
- (๔) หาผลประโยชน์จากทรัพย์สินขององค์การบริหารส่วนตำบล
- (๕) ให้มีตลาด ท่าเทียบเรือและท่าข้าม
- (๖) กิจการเกี่ยวกับการพาณิชย์
- (๗) การท่องเที่ยว

/(๘) การจัด...

- (๘) การจัดให้มีและควบคุมตลาด ท่าเทียบเรือ ท่าข้ามและที่จอดรถ
- (๙) การส่งเสริม การฝึกและประกอบอาชีพ
- (๑๐) การพาณิชย์และการส่งเสริมการลงทุน
- (๑๑) การส่งเสริมการท่องเที่ยว
- (๑๒) การควบคุมการเลี้ยงสัตว์
- (๑๓) ป้องกันและบรรเทาสาธารณภัย
- (๑๔) ส่งเสริมการพัฒนาสตรี เด็ก เยาวชน ผู้สูงอายุและผู้พิการ
- (๑๕) การสังคมสงเคราะห์และการพัฒนาคุณภาพชีวิตเด็ก สตรี คนชราและผู้ด้อยโอกาส
- (๑๖) การปรับปรุงแหล่งชุมชนแออัดและการจัดการเกี่ยวกับที่อยู่อาศัย
- (๑๗) การรักษาความปลอดภัย ความเป็นระเบียบเรียบร้อยและการอนามัย โรงมหรสพและ
สาธารณสถานอื่น ๆ
- (๑๘) การรักษาความสงบเรียบร้อย การส่งเสริมและสนับสนุนการป้องกันและรักษาความ
ปลอดภัยในชีวิตและทรัพย์สิน

ด้านส่งเสริมสุขภาพและการสาธารณสุข

- (๑) รักษาความสะอาดของถนน ทางน้ำ ทางเดินและที่สาธารณะ รวมทั้งกำจัดมูลฝอยและ
สิ่งปฏิกูล
- (๒) ป้องกันและระงับโรคติดต่อ
- (๓) คุ้มครอง ดูแลและบำรุงรักษาทรัพยากรธรรมชาติและสิ่งแวดล้อม
- (๔) ให้มีและบำรุงสถานที่ประชุม การกีฬา การพักผ่อนหย่อนใจและสวนสาธารณะ
- (๕) การจัดให้มีและบำรุงรักษาสถานที่พักผ่อนหย่อนใจ
- (๖) การรักษาความสะอาดและความเป็นระเบียบเรียบร้อยของบ้านเมือง
- (๘) การกำจัดมูลฝอย สิ่งปฏิกูลและน้ำเสีย
- (๙) การสาธารณสุข การอนามัยครอบครัวและการรักษาพยาบาล
- (๑๐) การจัดให้มีและควบคุมสุสานและฌาปนสถาน
- (๑๑) การจัดให้มีและควบคุมการฆ่าสัตว์
- (๑๒) การจัดการ การบำรุงรักษา และการใช้ประโยชน์จากป่าไม้ ที่ดิน ทรัพยากรธรรมชาติและ
สิ่งแวดล้อม

ด้านการบริหารและการบริการ

- (๑) การส่งเสริมประชาธิปไตย ความเสมอภาคและสิทธิเสรีภาพของประชาชน
- (๒) ส่งเสริมการมีส่วนร่วมของราษฎรในการพัฒนาท้องถิ่นและกิจการอื่นใดที่เป็น
ผลประโยชน์ของประชาชนในท้องถิ่น ตามที่คณะกรรมการประกาศกำหนด

๕.๓ ความต้องการของประชาชนในเขตองค์การบริหารส่วนตำบลประทัดบุ

ด้านโครงสร้างพื้นฐาน

๑. ก่อสร้างและปรับปรุงเส้นทางคมนาคม สิ่งอำนวยความสะดวก กิจกรรม สาธารณูปโภคและสาธารณูปการต่าง ๆ ให้ครบถ้วนเพียงพอต่อความต้องการของประชาชนที่อยู่ในเขตของ องค์การบริหารส่วนตำบลประทัดบุ

๒. ควบคุมและปรับปรุงประสิทธิภาพการใช้ที่ดินให้เกิดประโยชน์สูงสุดและเหมาะสม สอดคล้องกับการขยายเส้นทางและผิวจราจร

ด้านการศึกษาและพัฒนาคน

๑. ส่งเสริมการศึกษาให้เด็กมีคุณภาพชีวิตที่ดี

๒. ส่งเสริมการเรียนรู้ภูมิปัญญาท้องถิ่นและวัฒนธรรมประเพณีท้องถิ่นให้คงอยู่และเยาวชน รุ่นหลังสืบสานต่อไป

๓. ส่งเสริมและสนับสนุนวันสำคัญทางศาสนาเพื่อพัฒนาจิตใจ

๔. จัดการแข่งขันกีฬาเพื่อส่งเสริมให้ประชาชนได้ออกกำลังกาย และเป็นกิจกรรม นันทนาการให้รู้จักสามัคคี มีน้ำใจนักกีฬา

๕. ฝึกอบรมเยาวชนด้านยาเสพติดเพื่อเป็นอนาคตของชาติที่มีคุณภาพต่อไป

ด้านส่งเสริมอาชีพและพัฒนาสังคมอย่างยั่งยืน

๑. ส่งเสริมสนับสนุนอาชีพ อุตสาหกรรมในครัวเรือน ภูมิปัญญาท้องถิ่น ทำให้กลุ่มอาชีพ เข้มแข็งยิ่งขึ้น เพื่อยกระดับรายได้ของประชาชนในตำบลให้ดียิ่งขึ้น โดยใช้ทรัพยากรท้องถิ่นให้มากที่สุด

๒. ส่งเสริมให้ประชาชนประกอบอาชีพตามหลักปรัชญาเศรษฐกิจพอเพียง

๓. ส่งเสริมรณรงค์และประชาสัมพันธ์เพื่อสร้างจิตสำนึกในการอนุรักษ์ ทรัพยากรธรรมชาติและสิ่งแวดล้อม

๔. ส่งเสริมให้มีการปลูกต้นไม้และปรับปรุงภูมิทัศน์ของหมู่บ้านในเขตตำบลให้น่าอยู่

๕. ส่งเสริมและสนับสนุนสงเคราะห์เบี้ยยังชีพผู้สูงอายุ คนพิการ ผู้ด้อยโอกาส ผู้ป่วยโรคเอดส์

ด้านส่งเสริมสุขภาพและการสาธารณสุขมูลฐาน

๑. ส่งเสริมและสนับสนุนการควบคุมและป้องกันโรคไข้เลือดออก โรคพิษสุนัขบ้า โรค เลปโตสไปโรซิส โรคไข้หวัดนก

๒. ส่งเสริมให้ประชาชนมีสุขภาพที่ดี

๓. สนับสนุนและส่งเสริมให้มีการจัดเก็บและกำจัดขยะมูลฝอยให้มีประสิทธิภาพ

ด้านการบริหารและการบริการ

๑. โครงการจัดเวทีประชาคมเพื่อวางแผนพัฒนาท้องถิ่น

๒. ส่งเสริมพัฒนาโครงสร้างระบบการคลัง การบริหารบุคลากร และอุปกรณ์ต่าง ๆ ให้ สามารถตอบสนองกับการบริหารงาน ตามสภาพการณ์ของบ้านเมืองที่เปลี่ยนแปลงอยู่เสมอ

๓. สนับสนุนการเพิ่มบทบาทของประชาชน ให้เข้าใจในการปกครองระบอบประชาธิปไตย และการมีส่วนร่วมในการพัฒนาท้องถิ่นให้มากที่สุด

/๔. ส่งเสริม...

๔. ส่งเสริมการจัดการรายได้อื่นที่องค์การบริหารส่วนตำบลยังไม่ได้จัดเก็บเพื่อนำมาพัฒนาองค์การบริหารส่วนตำบล

ภารกิจทั้งหมดตามที่กฎหมายกำหนดให้อำนาจองค์การบริหารส่วนตำบล สามารถแก้ไขปัญหาขององค์การบริหารส่วนตำบลประทัดบุได้เป็นอย่างดี มีประสิทธิภาพและประสิทธิผล โดยคำนึงถึงความต้องการของประชาชนในเขตพื้นที่ประกอบด้วยการดำเนินการขององค์การบริหารส่วนตำบล จะต้องสอดคล้องกับแผนพัฒนาเศรษฐกิจและสังคมแห่งชาติ แผนพัฒนาจังหวัด แผนพัฒนาอำเภอ แผนพัฒนาตำบล นโยบายของรัฐบาล และนโยบายของผู้บริหารขององค์การบริหารส่วนตำบลเป็นสำคัญ

๖. ภารกิจหลักและภารกิจรองที่องค์การบริหารส่วนตำบลจะดำเนินการ

องค์การบริหารส่วนตำบลประทัดบุ ได้กำหนดภารกิจหลักและภารกิจรองที่จะดำเนินการตามแผนอัตรากำลัง ๓ ปี ดังนี้

ภารกิจหลัก

๑. ด้านการปรับปรุงโครงสร้างพื้นฐาน
๒. ด้านการส่งเสริมคุณภาพชีวิต
๓. ด้านการจัดระเบียบชุมชน สังคม และการรักษาความสงบเรียบร้อย
๔. ด้านการอนุรักษ์ทรัพยากรธรรมชาติและสิ่งแวดล้อม
๕. ด้านการพัฒนาการเมืองและการบริหาร
๖. ด้านการส่งเสริมการศึกษา
๗. ด้านการป้องกันและบรรเทาสาธารณภัย

ภารกิจรอง

๑. การฟื้นฟูวัฒนธรรมและส่งเสริมประเพณี
๒. การสนับสนุนและส่งเสริมศักยภาพกลุ่มอาชีพ
๓. การส่งเสริมการเกษตรและการประกอบอาชีพทางการเกษตร
๔. ด้านการวางแผน การส่งเสริมการลงทุน พาณิชยกรรมและการท่องเที่ยว
๕. สนับสนุนด้านการกีฬาและนันทนาการ
๖. การส่งเสริมให้ประชาชนมีส่วนร่วมในการพัฒนา อบต.
๗. การส่งเสริมประชาธิปไตยความเสมอภาค และสิทธิเสรีภาพของประชาชน

๗. สรุปปัญหา และแนวทางในการกำหนดโครงสร้างส่วนราชการและกรอบอัตรากำลัง

องค์การบริหารส่วนตำบลประทัดบุ กำหนดโครงสร้างการแบ่งส่วนราชการออกเป็น ๔ ส่วน ได้แก่ สำนักปลัด กองคลัง กองช่าง กองการศึกษา ศาสนาและวัฒนธรรม กำหนดกรอบอัตรากำลังข้าราชการจำนวนทั้งสิ้น ๒๐ อัตรา พนักงานจ้างตามภารกิจ (ประเภทผู้มีคุณวุฒิ) จำนวน ๕ อัตรา พนักงานจ้างตามภารกิจ (ประเภทผู้มีทักษะ) จำนวน ๔ อัตรา พนักงานจ้างทั่วไป จำนวน ๓ อัตรา รวมกำหนดตำแหน่งเกี่ยวกับบุคลากรทั้งสิ้น จำนวน ๓๒ อัตรา ซึ่งหากเปรียบเทียบกับจำนวนอัตรากำลังในองค์การบริหารส่วนตำบลข้างเคียงที่มีงบประมาณและภาระหน้าที่ใกล้เคียงกัน รายละเอียดดังนี้

/ลำดับที่...

ลำดับ ที่	อบต.	จำนวน ส่วน ราชการ	งบประมาณ รายจ่าย ประจำปี งบประมาณ ๒๕๖๐	ภาวะ ค่า ใช้จ่าย ตามมาตรา ๓๕	จำนวนบุคลากร (คน)				
					พนักงาน ส่วนตำบล (คน)	พนักงาน ครู (คน)	ลูกจ้าง ประจำ (คน)	พนักงานจ้าง ตามภารกิจ (คน)	พนักงาน จ้างทั่วไป (คน)
๑	อบต.ทุ่งมน	๔	๓๗,๒๔๐,๐๐๐	๒๓.๒๐	๑๒	๔	๑	๑๒	๔
๒	อบต.ไหล	๔	๓๗,๒๔๖,๔๐๐	๒๓.๖๑	๑๒	๒	-	๗	๑๐
๓	อบต.ประทัดบุ	๔	๒๙,๘๐๐,๐๐๐	๒๗.๐๑	๑๔	๒	-	๖	๓

เนื่องจากองค์การบริหารส่วนตำบลมีปริมาณบุคลากรที่พอเพียงให้การทำงานบรรลุเป้าหมายและมีประสิทธิภาพ ประสิทธิผล ดังนั้น เพื่อให้การกำหนดกรอบอัตรากำลังขององค์การบริหารส่วนตำบลมีความเหมาะสม จึงมีความจำเป็นต้องยุบเลิกบางตำแหน่งที่มีความซ้ำซ้อนให้เหมาะสมกับภาวะค่าใช้จ่ายด้านบุคลากร เพื่อแก้ไขปัญหาการบริหารงานในส่วนราชการขององค์การบริหารส่วนตำบลต่อไป ดังนี้

ยุบเลิกตำแหน่ง

๑. สำนักปลัดองค์การบริหารส่วนตำบลประทัดบุ มีความจำเป็นต้องขออนุมัติยุบเลิก ตำแหน่ง ผู้ช่วยเจ้าพนักงานธุรการ พนักงานจ้างตามภารกิจ (ประเภทผู้มีคุณวุฒิ) จำนวน ๑ อัตรา สังกัด สำนักปลัด องค์การบริหารส่วนตำบล เนื่องจากมีตำแหน่ง เจ้าพนักงานธุรการ จำนวน ๒ อัตรา และตำแหน่ง ผู้ช่วย เจ้าพนักงานธุรการ จำนวน ๑ อัตรา ปฏิบัติหน้าที่อยู่แล้วและเพียงพอในการปฏิบัติภารกิจอื่น ๆ ซึ่งปริมาณงานไม่เพิ่มมาก

เมื่อได้ดำเนินการดังกล่าวข้างต้นแล้ว แผนอัตรากำลัง ๓ ปี (รอบปีงบประมาณ ๒๕๖๑ - ๒๕๖๓) จะมีภาวะค่าใช้จ่ายด้านการบริหารงานบุคคลและการกำหนดกรอบอัตรากำลังไว้ ดังนี้

- ปีงบประมาณ ๒๕๖๑ มีภาวะค่าใช้จ่ายด้านการบริหารงานบุคคล คิดเป็นร้อยละ ๒๕.๒๙ ของ งบประมาณรายจ่ายประจำปี โดยกำหนดกรอบอัตรากำลังไว้ทั้งสิ้น ๓๐ อัตรา แยกเป็นพนักงานส่วนตำบล จำนวน ๒๐ อัตรา พนักงานจ้างตามภารกิจ จำนวน ๗ อัตรา และพนักงานจ้างทั่วไป จำนวน ๓ อัตรา

- ปีงบประมาณ ๒๕๖๒ มีภาวะค่าใช้จ่ายด้านการบริหารงานบุคคล คิดเป็นร้อยละ ๒๔.๙๐ ของ งบประมาณรายจ่ายประจำปี โดยกำหนดกรอบอัตรากำลังไว้ทั้งสิ้น ๓๐ อัตรา แยกเป็นพนักงานส่วนตำบล จำนวน ๒๐ อัตรา พนักงานจ้างตามภารกิจ จำนวน ๗ อัตรา และพนักงานจ้างทั่วไป จำนวน ๓ อัตรา

- ปีงบประมาณ ๒๕๖๓ มีภาวะค่าใช้จ่ายด้านการบริหารงานบุคคล คิดเป็นร้อยละ ๒๔.๕๑ ของ งบประมาณรายจ่ายประจำปี โดยกำหนดกรอบอัตรากำลังไว้ทั้งสิ้น ๓๐ อัตรา แยกเป็นพนักงานส่วนตำบล จำนวน ๒๐ อัตรา พนักงานจ้างตามภารกิจ จำนวน ๗ อัตรา และพนักงานจ้างทั่วไป จำนวน ๓ อัตรา

๘. โครงสร้างการกำหนดส่วนราชการ

จากสภาพปัญหาขององค์การบริหารส่วนตำบลประทัดบุดังกล่าว องค์การบริหารส่วนตำบล มีภารกิจ อำนาจหน้าที่ที่จะต้องดำเนินการแก้ไขปัญหาดังกล่าว ภายใต้อำนาจหน้าที่ที่กำหนดไว้ใน พระราชบัญญัติสภาตำบลและองค์การบริหารส่วนตำบล พ.ศ. ๒๕๓๗ และที่แก้ไขเพิ่มเติมจนถึงปัจจุบัน และ พระราชบัญญัติกำหนดแผนและขั้นตอนการกระจายอำนาจให้แก่องค์กรปกครองส่วนท้องถิ่น พ.ศ. ๒๕๔๒ โดยมีการกำหนดโครงสร้างส่วนราชการ ดังนี้ /๑) สำนัก...

๑) **สำนักปลัดองค์การบริหารส่วนตำบล** มีหน้าที่ความรับผิดชอบเกี่ยวกับราชการทั่วไปขององค์การบริหารส่วนตำบล และราชการที่มีได้กำหนดให้เป็นหน้าที่ของกองหรือส่วนราชการใดในองค์การบริหารส่วนตำบลโดยเฉพาะ รวมทั้งกำกับและเร่งรัดการปฏิบัติราชการของส่วนราชการในองค์การบริหารส่วนตำบลให้เป็นไปตามนโยบาย แนวทาง และแผนการปฏิบัติราชการขององค์การบริหารส่วนตำบล

๒) **กองคลัง** มีหน้าที่ความรับผิดชอบเกี่ยวกับงานการจ่าย การรับ การนำส่งเงิน การเก็บรักษาเงิน และเอกสารทางการเงิน การตรวจสอบใบสำคัญ ฎีกาเกี่ยวกับเงินเดือน ค่าจ้าง ค่าตอบแทน เงินบำเหน็จ บำนาญ เงินอื่น ๆ งานเกี่ยวกับการจัดทำงบประมาณ ฐานะทางการเงิน การจัดสรรเงินต่าง ๆ การจัดทำบัญชีทุกประเภท ทะเบียนคุมเงินรายได้และรายจ่ายต่าง ๆ การควบคุมการเบิกจ่าย งานทางบทดลองประจำเดือน ประจำปี งานเกี่ยวกับการพัสดุขององค์การบริหารส่วนตำบล และงานอื่น ๆ ที่เกี่ยวข้องและที่ได้รับมอบหมาย

๓) **กองช่าง** มีหน้าที่ความรับผิดชอบเกี่ยวกับการสำรวจ ออกแบบ การจัดทำข้อมูลทางด้านวิศวกรรม การจัดเก็บและทดสอบคุณภาพวัสดุ งานออกแบบและเขียนแบบ การตรวจสอบ การก่อสร้าง งานการควบคุมอาคารตามระเบียบกฎหมาย งานแผนการปฏิบัติ งานการก่อสร้างและซ่อมบำรุง การควบคุม การก่อสร้างและซ่อมบำรุง งานแผนงานด้านวิศวกรรมเครื่องจักรกล การรวบรวมประวัติ ติดตาม ควบคุมการปฏิบัติงานเครื่องจักรกล การควบคุม การบำรุงรักษาเครื่องจักรกลและยานพาหนะ งานเกี่ยวกับแผนงาน ควบคุม เก็บรักษา การเบิกจ่ายวัสดุ อุปกรณ์ อะไหล่ น้ำมันเชื้อเพลิงและงานอื่น ๆ ที่เกี่ยวข้องและที่ได้รับมอบหมาย

๔) **กองการศึกษา ศาสนาและวัฒนธรรม** มีหน้าที่ความรับผิดชอบเกี่ยวกับการปฏิบัติงานทางการศึกษา เกี่ยวกับการวิเคราะห์ วิจัยและพัฒนาหลักสูตร การแนะแนว การวัดผลประเมินผล การพัฒนาตำราเรียน การวางแผนการศึกษาของมาตรฐานสถานศึกษา การจัดบริการส่งเสริมการศึกษา การใช้เทคโนโลยีทางการศึกษา การเสนอแนะเกี่ยวกับการศึกษา ส่งเสริมการวิจัย การวางโครงการ สำรวจ เก็บรวบรวมข้อมูล สถิติการศึกษา เพื่อนำไปประกอบการพิจารณากำหนดนโยบายแผนงาน และแนวทางการปฏิบัติในการจัดการศึกษา การเผยแพร่การศึกษา ช่วยปฏิบัติงานบริหารทั่วไปการบริหารงานบุคคลของพนักงานจ้างในสังกัดศูนย์พัฒนาเด็กเล็ก งานระบบข้อมูล และปฏิบัติหน้าที่อื่น ๆ ที่เกี่ยวข้องและที่ได้รับมอบหมาย

๘.๑ โครงสร้างตามแผนอัตรากำลังพนักงานส่วนตำบลประทัดบุ

จากการที่องค์การบริหารส่วนตำบลประทัดบุ ได้กำหนดภารกิจหลักและภารกิจรองที่จะดำเนินการดังกล่าว โดยองค์การบริหารส่วนตำบลประทัดบุ กำหนดตำแหน่งของพนักงานส่วนตำบลให้ตรงกับภารกิจดังกล่าวและในระยะแรกการกำหนดโครงสร้างส่วนราชการที่จะรองรับการดำเนินการตามภารกิจนั้น อาจกำหนดเป็นภารกิจอยู่ในงานหรือกำหนดเป็นฝ่าย และในระยะต่อไปเมื่อมีการดำเนินการตามภารกิจนั้น และองค์การบริหารส่วนตำบลประทัดบุ พิจารณาเห็นว่าภารกิจนั้นมีปริมาณงานมากพอที่จะพิจารณาตั้งเป็นส่วนต่อไป ดังนี้

โครงสร้างตามแผนอัตรากำลังปัจจุบัน	โครงสร้างตามแผนอัตรากำลังใหม่	หมายเหตุ
<p>๑. สำนักปลัดองค์การบริหารส่วนตำบล</p> <p>๑.๑ งานบริหารทั่วไป</p> <ul style="list-style-type: none"> - งานสารบรรณ - งานอำนวยความสะดวกและข้อมูลข่าวสาร - งานบริหารงานบุคคล - งานเลือกตั้ง - งานกิจการสภาองค์การบริหารส่วนตำบล - งานตรวจสอบภายใน <p>๑.๒ งานนโยบายและแผน</p> <ul style="list-style-type: none"> - งานนโยบายและแผน - งานวิชาการ - งานข้อมูลและการประชาสัมพันธ์ - งานสารสนเทศและระบบคอมพิวเตอร์ - งานงบประมาณ <p>๑.๓ งานกฎหมายและคดี</p> <ul style="list-style-type: none"> - งานกฎหมายและนิติกรรม - งานดำเนินการทางคดีและศาลปกครอง - งานร้องเรียน ร้องทุกข์ และอุทธรณ์ - งานระเบียบการคลัง - งานข้อบัญญัติ อบต. <p>๑.๔ งานป้องกันและบรรเทาสาธารณภัย</p> <ul style="list-style-type: none"> - งานอำนวยความสะดวก - งานป้องกัน - งานช่วยเหลือฟื้นฟู - งานดับเพลิงและกู้ภัย <p>๑.๕ งานสวัสดิการและพัฒนาชุมชน</p> <ul style="list-style-type: none"> - งานสวัสดิการและพัฒนาชุมชน - งานสวัสดิการเด็กและเยาวชน - งานส่งเสริมอาชีพและพัฒนาสตรี <p>๑.๖ งานสังคมสงเคราะห์</p> <ul style="list-style-type: none"> - งานสวัสดิการและสังคมสงเคราะห์ - งานสงเคราะห์เด็ก สตรี คนชรา และคนพิการและผู้ด้อยโอกาส - งานการพัฒนาคุณภาพชีวิตเด็ก สตรี คนชรา และผู้ประสบปัญหาความยากจน - งานปัญหาแรงงานในพื้นที่ 	<p>๑. สำนักปลัดองค์การบริหารส่วนตำบล</p> <p>๑.๑ งานบริหารทั่วไป</p> <ul style="list-style-type: none"> - งานสารบรรณ - งานอำนวยความสะดวกและข้อมูลข่าวสาร - งานบริหารงานบุคคล - งานเลือกตั้ง - งานกิจการสภาองค์การบริหารส่วนตำบล - งานตรวจสอบภายใน <p>๑.๒ งานนโยบายและแผน</p> <ul style="list-style-type: none"> - งานนโยบายและแผน - งานวิชาการ - งานข้อมูลและการประชาสัมพันธ์ - งานสารสนเทศและระบบคอมพิวเตอร์ - งานงบประมาณ <p>๑.๓ งานกฎหมายและคดี</p> <ul style="list-style-type: none"> - งานกฎหมายและนิติกรรม - งานดำเนินการทางคดีและศาลปกครอง - งานร้องเรียน ร้องทุกข์ และอุทธรณ์ - งานระเบียบการคลัง - งานข้อบัญญัติ อบต. <p>๑.๔ งานป้องกันและบรรเทาสาธารณภัย</p> <ul style="list-style-type: none"> - งานอำนวยความสะดวก - งานป้องกัน - งานช่วยเหลือฟื้นฟู - งานดับเพลิงและกู้ภัย <p>๑.๕ งานสวัสดิการและพัฒนาชุมชน</p> <ul style="list-style-type: none"> - งานสวัสดิการและพัฒนาชุมชน - งานสวัสดิการเด็กและเยาวชน - งานส่งเสริมอาชีพและพัฒนาสตรี <p>๑.๖ งานสังคมสงเคราะห์</p> <ul style="list-style-type: none"> - งานสวัสดิการและสังคมสงเคราะห์ - งานสงเคราะห์เด็ก สตรี คนชรา และคนพิการและผู้ด้อยโอกาส - งานการพัฒนาคุณภาพชีวิตเด็ก สตรี คนชรา และผู้ประสบปัญหาความยากจน - งานปัญหาแรงงานในพื้นที่ 	

โครงสร้างตามแผนอัตรากำลังปัจจุบัน	โครงสร้างตามแผนอัตรากำลังใหม่	หมายเหตุ
<p>๑.๗ งานส่งเสริมการท่องเที่ยว</p> <ul style="list-style-type: none"> - งานส่งเสริมการท่องเที่ยว - งานพัฒนาแหล่งท่องเที่ยว <p>๑.๘ งานอนามัยและสิ่งแวดล้อม</p> <ul style="list-style-type: none"> - งานสุขาภิบาลทั่วไป - งานสุขาภิบาลอาหารและสถานประกอบการ <p>๑.๙ งานส่งเสริมสุขภาพและสาธารณสุข</p> <ul style="list-style-type: none"> - งานอนามัยชุมชน - งานสาธารณสุขมูลฐาน - งานสุขศึกษา - งานควบคุมมาตรฐานอาหารและน้ำ - งานป้องกันยาเสพติด <p>๑.๑๐ งานรักษาความสะอาด</p> <ul style="list-style-type: none"> - งานรักษาความสะอาด - งานกำจัดมูลฝอย 	<p>๑.๗ งานส่งเสริมการท่องเที่ยว</p> <ul style="list-style-type: none"> - งานส่งเสริมการท่องเที่ยว - งานพัฒนาแหล่งท่องเที่ยว <p>๑.๘ งานอนามัยและสิ่งแวดล้อม</p> <ul style="list-style-type: none"> - งานสุขาภิบาลทั่วไป - งานสุขาภิบาลอาหารและสถานประกอบการ <p>๑.๙ งานส่งเสริมสุขภาพและสาธารณสุข</p> <ul style="list-style-type: none"> - งานอนามัยชุมชน - งานสาธารณสุขมูลฐาน - งานสุขศึกษา - งานควบคุมมาตรฐานอาหารและน้ำ - งานป้องกันยาเสพติด <p>๑.๑๐ งานรักษาความสะอาด</p> <ul style="list-style-type: none"> - งานรักษาความสะอาด - งานกำจัดมูลฝอย 	
<p>๒. กองคลัง</p> <p>๒.๑ งานการเงิน</p> <ul style="list-style-type: none"> - งานรับเงินและเบิกจ่ายเงิน - งานจัดทำฎีกาเบิกจ่ายเงิน - งานเก็บรักษาเงิน <p>๒.๒ งานบัญชี</p> <ul style="list-style-type: none"> - งานทะเบียนคลุุมการเบิกจ่าย - งานงบการเงินและงบทดลอง - งานแสดงฐานะทางการเงิน <p>๒.๓ งานพัฒนาและจัดเก็บรายได้</p> <ul style="list-style-type: none"> - งานภาษีอากร ค่าธรรมเนียมและค่าเช่า - งานพัฒนารายได้ - งานควบคุมกิจการค้าและค่าปรับ - งานทะเบียนควบคุมและเร่งรัดรายได้ - งานทะเบียนทรัพย์สินและแผนที่ภาษี <p>๒.๔ งานทะเบียนทรัพย์สินและพัสดุ</p> <ul style="list-style-type: none"> - งานพัสดุ - งานทะเบียนเบิกจ่ายวัสดุครุภัณฑ์และยานพาหนะ 	<p>๒. กองคลัง</p> <p>๒.๑ งานการเงิน</p> <ul style="list-style-type: none"> - งานรับเงินและเบิกจ่ายเงิน - งานจัดทำฎีกาเบิกจ่ายเงิน - งานเก็บรักษาเงิน <p>๒.๒ งานบัญชี</p> <ul style="list-style-type: none"> - งานทะเบียนคลุุมการเบิกจ่าย - งานงบการเงินและงบทดลอง - งานแสดงฐานะทางการเงิน <p>๒.๓ งานพัฒนาและจัดเก็บรายได้</p> <ul style="list-style-type: none"> - งานภาษีอากร ค่าธรรมเนียมและค่าเช่า - งานพัฒนารายได้ - งานควบคุมกิจการค้าและค่าปรับ - งานทะเบียนควบคุมและเร่งรัดรายได้ - งานทะเบียนทรัพย์สินและแผนที่ภาษี <p>๒.๔ งานทะเบียนทรัพย์สินและพัสดุ</p> <ul style="list-style-type: none"> - งานพัสดุ - งานทะเบียนเบิกจ่ายวัสดุครุภัณฑ์และยานพาหนะ 	

โครงสร้างตามแผนอัตรากำลังปัจจุบัน	โครงสร้างตามแผนอัตรากำลังใหม่	หมายเหตุ
<p>๓. กองช่าง</p> <p>๓.๑ งานก่อสร้าง</p> <ul style="list-style-type: none"> - งานก่อสร้างและบูรณะถนน - งานก่อสร้างสะพาน เขื่อนทดน้ำ - งานระบบข้อมูลก่อสร้าง <p>๓.๒ งานออกแบบและควบคุมอาคาร</p> <ul style="list-style-type: none"> - งานประเมินราคา - งานควบคุมการก่อสร้างอาคาร - งานออกแบบและบริการข้อมูล <p>๓.๓ งานประสานสาธารณูปโภค</p> <ul style="list-style-type: none"> - งานประสานกิจการประปา - งานไฟฟ้าสาธารณะ - งานระบายน้ำ <p>๓.๔ งานผังเมือง</p> <ul style="list-style-type: none"> - งานสำรวจและแผนที่ - งานวางผังพัฒนาเมือง - งานควบคุมทางผังเมือง 	<p>๓. กองช่าง</p> <p>๓.๑ งานก่อสร้าง</p> <ul style="list-style-type: none"> - งานก่อสร้างและบูรณะถนน - งานก่อสร้างสะพาน เขื่อนทดน้ำ - งานระบบข้อมูลก่อสร้าง <p>๓.๒ งานออกแบบและควบคุมอาคาร</p> <ul style="list-style-type: none"> - งานประเมินราคา - งานควบคุมการก่อสร้างอาคาร - งานออกแบบและบริการข้อมูล <p>๓.๓ งานประสานสาธารณูปโภค</p> <ul style="list-style-type: none"> - งานประสานกิจการประปา - งานไฟฟ้าสาธารณะ - งานระบายน้ำ <p>๓.๔ งานผังเมือง</p> <ul style="list-style-type: none"> - งานสำรวจและแผนที่ - งานวางผังพัฒนาเมือง - งานควบคุมทางผังเมือง 	
<p>๔. กองการศึกษา ศาสนาและวัฒนธรรม</p> <p>๔.๑ งานบริหารการศึกษา</p> <ul style="list-style-type: none"> - งานข้อมูลพัฒนาเด็ก - งานวิชาการและส่งเสริมพัฒนาเด็ก - งานติดตามและประเมินผล <p>๔.๒ งานส่งเสริมกิจการโรงเรียน</p> <ul style="list-style-type: none"> - งานข้อมูล - งานประสานกิจกรรม - งานส่งเสริมการศึกษา <p>๔.๓ งานส่งเสริมการศึกษา ศาสนา และวัฒนธรรม</p> <ul style="list-style-type: none"> - งานส่งเสริมอนุรักษ์ประเพณีวัฒนธรรม - งานกิจกรรมประเพณีวัฒนธรรม - งานส่งเสริมการศึกษา 	<p>๔. กองการศึกษา ศาสนาและวัฒนธรรม</p> <p>๔.๑ งานบริหารการศึกษา</p> <ul style="list-style-type: none"> - งานข้อมูลพัฒนาเด็ก - งานวิชาการและส่งเสริมพัฒนาเด็ก - งานติดตามและประเมินผล <p>๔.๒ งานส่งเสริมกิจการโรงเรียน</p> <ul style="list-style-type: none"> - งานข้อมูล - งานประสานกิจกรรม - งานส่งเสริมการศึกษา <p>๔.๓ งานส่งเสริมการศึกษา ศาสนา และวัฒนธรรม</p> <ul style="list-style-type: none"> - งานส่งเสริมอนุรักษ์ประเพณีวัฒนธรรม - งานกิจกรรมประเพณีวัฒนธรรม - งานส่งเสริมการศึกษา 	

๘.๒ การวิเคราะห์การกำหนดตำแหน่ง

องค์การบริหารส่วนตำบลประทัญ ได้วิเคราะห์การกำหนดตำแหน่งจากภารกิจที่จะดำเนินการในแต่ละส่วนราชการในอนาคต ๓ ปี ซึ่งเป็นตัวสะท้อนให้เห็นว่าปริมาณงานในแต่ละส่วนราชการมีเท่าใด เพื่อนำมาวิเคราะห์ว่าจะใช้ตำแหน่งใด จำนวนเท่าใด ในส่วนราชการใด ในระยะเวลา ๓ ปีข้างหน้า จึงจะเหมาะสมกับภารกิจและปริมาณงาน และเพื่อให้ความคุ้มค่าต่อการใช้งบประมาณขององค์การบริหารส่วนตำบล และเพื่อให้การบริหารงานขององค์การบริหารส่วนตำบลเป็นไปอย่างมีประสิทธิภาพ ประสิทธิผล จึงได้มีการนำข้อมูลมาประกอบการวิเคราะห์ดังนี้

๑) ยุทธศาสตร์การพัฒนาของท้องถิ่น (Strategic objective) เป็นการวิเคราะห์หาเพื่อ บรรลุถึงความสำเร็จของยุทธศาสตร์ จะต้องดำเนินการกำหนดตำแหน่งข้าราชการให้สอดคล้องกับยุทธศาสตร์ การพัฒนาท้องถิ่น ประกอบด้วย

ประเด็นยุทธศาสตร์	เป้าประสงค์	ตำแหน่งข้าราชการ/พนักงานส่วนท้องถิ่น
๑. ด้านโครงสร้างพื้นฐาน	๑. ตำบลที่มีเส้นทางคมนาคมและระบบสาธารณสุขที่สมบูรณ์	- ปลัด อบต. , รองปลัด อบต. - ผอ.กองช่าง , นายช่างโยธา
๒. ด้านการศึกษาและพัฒนาคน	๒. ตำบลแห่งคุณภาพชีวิต	- ปลัด อบต. , รองปลัด อบต. - หน.สำนักปลัด อบต. , นักพัฒนาชุมชน , นักวิเคราะห์นโยบายและแผน , จพง.ป้องกัน และบรรเทาสาธารณภัย - ผอ.กองช่าง , นายช่างโยธา - ผอ.กองการศึกษา ศาสนา และวัฒนธรรม , นักวิชาการศึกษา , ครู , ผู้ดูแลเด็ก , ผู้ช่วย เจ้าพนักงานธุรการ
๓. ด้านส่งเสริมอาชีพและพัฒนาสังคมอย่างยั่งยืน	๓. ตำบลมีคุณค่าทางเศรษฐกิจ	- ปลัด อบต. , รองปลัด อบต. - หน.สำนักปลัด อบต. , นักพัฒนาชุมชน , นักวิเคราะห์นโยบายและแผน , จพง.ป้องกัน และบรรเทาสาธารณภัย
๔. ด้านส่งเสริมสุขภาพและการสาธารณสุข	๔. ตำบลสุขภาพปลอดภัยโรค	- ปลัด อบต. , รองปลัด อบต. - หน.สำนักปลัด อบต. , นักพัฒนาชุมชน , นักวิเคราะห์นโยบายและแผน , จพง.ป้องกัน และบรรเทาสาธารณภัย
๕. ด้านการบริหารและการบริการ	๕. ตำบลที่มีธรรมาภิบาลในการพัฒนา	ทุกตำแหน่ง

/การวิเคราะห์...

การวิเคราะห์เพื่อกำหนดจำนวนตำแหน่ง มี ๓ ขั้นตอน ดังนี้

ขั้นตอนที่ ๑ การสำรวจและวิเคราะห์ข้อมูลและปัญหาเกี่ยวกับกำลังคนในปัจจุบัน เพื่อจะได้ทราบลักษณะโครงสร้างของกำลังคนปัจจุบันหรือเป็นการชี้ให้เห็นปัญหาที่เกิดจากลักษณะโครงสร้างของกำลังคน และเป็นพื้นฐานในการกำหนดนโยบายและแผนกำลังคนต่อไป

ประเภทของข้อมูลที่ทำกรสำรวจและวิเคราะห์

๑. ข้อมูลทั่วไปเกี่ยวกับกำลังคน (ของบุคคล)
๒. ข้อมูลเกี่ยวกับความเคลื่อนไหวของกำลังคน เช่น การบรรจุ การเลื่อน/ปรับตำแหน่ง การโอน การลาออก ฯ
๓. ข้อมูลอื่น ๆ ที่จำเป็นในการวิเคราะห์เพิ่มเติม

ขั้นตอนที่ ๒ การวิเคราะห์การใช้กำลังคน วิเคราะห์ว่าปัจจุบันใช้กำลังคนได้เหมาะสมหรือไม่ ตรงไหนใช้คนเกินกว่างาน หรือคนขาดแคลนส่วนใด เพื่อนำข้อมูลมาใช้ในการกำหนดจำนวนคนให้เหมาะสมและเป็นแนวทางในการปรับปรุงการบริหารงานให้เหมาะสมกับสภาพแวดล้อมและเพิ่มประสิทธิภาพของคนในองค์การ

แนวทางการวิเคราะห์การใช้กำลังคน ๑๐ ประการ

๑. มีการกำหนดหน้าที่ความรับผิดชอบของตำแหน่งต่าง ๆ หรือไม่
๒. นโยบายและโครงสร้างเป็นอุปสรรคในการปฏิบัติงานหรือไม่
๓. ปริมาณงานของเจ้าหน้าที่เหมาะสมหรือไม่ งานใดควรเพิ่มงานใดควรลด
๔. ศึกษาว่ามีผู้ดำรงตำแหน่งที่มีคุณสมบัติไม่เหมาะสมกับภารกิจหน้าที่และควรมอบให้ใครดำเนินการแทน
๕. สำรวจการใช้ลูกจ้างว่าทำงานได้เต็มที่หรือไม่ มอบหมายงานเพิ่มได้หรือไม่
๖. การจัดหน่วยงานและขั้นตอนวิธีการปฏิบัติงานมีประสิทธิภาพ ประหยัดและรวดเร็วหรือไม่
๗. เจ้าหน้าที่มีความรู้ ความชำนาญและความสามารถเหมาะสมกับงานหรือไม่
๘. ควรจัดฝึกอบรมเจ้าหน้าที่ในเรื่องใดเพื่อให้มีความสามารถ/ทักษะเหมาะสมกับงานปัจจุบันและงานอนาคต

๙. มีการใช้คนเต็มที่หรือไม่ มีการมอบหมายและควบคุมงานเหมาะสมหรือไม่

๑๐. สร้างมาตรการและสิ่งจูงใจเพื่อช่วยเพิ่มปริมาณงานและประสิทธิภาพงานอย่างไร

ขั้นตอนที่ ๓ การคำนวณจำนวนกำลังคนที่ต้องการ มีวิธีคำนวณที่สำคัญ ดังนี้

๑. การคำนวณจากปริมาณงานและมาตรฐานการทำงาน วิธีนี้มีสิ่งสำคัญต้องทราบ ๒ ประการ

๑.๑ ปริมาณงาน ต้องทราบสถิติปริมาณงาน หรือ ผลงานที่ผ่านมาในแต่ละปีของหน่วยงาน และมีการคาดคะเนแนวโน้มการเพิ่ม/ลดของปริมาณงาน อาจคำนวณอัตราเพิ่มของปริมาณงานในปีที่ผ่านมาแล้วนำมาคาดคะเนปริมาณงานในอนาคต สิ่งสำคัญคือปริมาณงานหรือผลงานที่นำมาใช้คำนวณต้องใกล้เคียงความจริงและน่าเชื่อถือ มีหลักฐานพอจะอ้างอิงได้

๑.๒ มาตรฐานการทำงาน หมายถึง เวลามาตรฐานที่คน ๑ คน จะใช้การทำงานแต่ละชิ้น

การคิดวันและเวลาทำงานมาตรฐานของข้าราชการ มีวิธีการคิด ดังนี้

- | | | |
|----------------|-----|---------|
| ๑ ปี จะมี | ๕๒ | สัปดาห์ |
| ๑ สัปดาห์จะทำ | ๕ | วัน |
| ๑ ปี จะมีวันทำ | ๒๖๐ | วัน |

/วันหยุด...

วันหยุดราชการประจำปี	๑๓	วัน
วันหยุดพักผ่อนประจำปี (พักร้อน)	๑๐	วัน
คิดเฉลี่ยวันหยุดลาภิจ ลาป่วย	๗	วัน
รวมวันหยุดใน ๑ เดือน	๓๐	วัน
* วันทำงานมาตรฐานของข้าราชการใน ๑ ปี	๒๓๐	วัน
เวลาทำงานมาตรฐานของข้าราชการใน ๑ วัน	๖	ชั่วโมง
(๐๘.๓๐ - ๑๖.๓๐น. - เวลาพักกลางวัน ๑ ชม. - เวลาพักส่วนตัว ๑ ชม.)		
** เวลาทำงานของข้าราชการใน ๑ ปี (๒๓๐ x ๖)	๑,๓๘๐	ชั่วโมง
หรือ (๑,๓๘๐ x ๖๐)	๘๒,๘๐๐	นาที

ซึ่งในการกำหนดจำนวนตำแหน่งข้าราชการจะใช้เวลาทำงานมาตรฐานนี้เป็นเกณฑ์

สูตรในการคำนวณ

$$\text{จำนวนคน} = \frac{\text{ปริมาณงานทั้งหมด (๑ปี)} \times \text{เวลามาตรฐานต่อ ๑ ชั่วโมง}}{\text{เวลาทำงานมาตรฐานต่อคนต่อปี}}$$

๒. การคำนวณจากปริมาณงานและจำนวนคนที่ใช้อยู่ในปัจจุบัน วิธีนี้ต้องทราบสถิติผลงานหรือปริมาณงานที่ผ่านมาในแต่ละปี รวมทั้งจำนวนคนที่ทำงานเหล่านั้นในแต่ละปีเพื่อใช้เป็นแนวสำหรับการกำหนดจำนวนตำแหน่ง หรือจำนวนคนในกรณีที่ปริมาณงานเปลี่ยนแปลงไป ซึ่งจากข้อมูลดังกล่าว อาจนำมาคำนวณหาอัตราส่วนระหว่างปริมาณงานกับจำนวนคนที่ต้องการสำหรับงานต่าง ๆ ได้ เช่น งานด้านสารบรรณหรืองานด้านการเงิน แต่มีข้อควรระวังสำหรับการคำนวณแบบนี้ คือ

๒.๑ ต้องศึกษาให้แน่ชัดว่า เจ้าหน้าที่ที่มีอยู่เดิมทำงานเต็มหรือไม่

๒.๒ งานบางอย่างมีปริมาณเพิ่มขึ้น แต่ไม่สัมพันธ์กับจำนวนเจ้าหน้าที่ จึงไม่สามารถคำนวณโดยวิธีธรรมดาแบบนี้ได้ ต้องใช้วิธีการคำนวณที่ซับซ้อนกว่านี้

จากแนวทางการวิเคราะห์การกำหนดตำแหน่งดังกล่าว องค์การบริหารส่วนตำบลประทัดบุ ได้วิเคราะห์การกำหนดตำแหน่งจากภารกิจที่จะดำเนินการในแต่ละส่วนราชการในอนาคต ๓ ปี ซึ่งเป็นตัวสะท้อนให้เห็นว่าปริมาณงานในแต่ละส่วนราชการมีเท่าใด เพื่อนำมาวิเคราะห์ว่าจะใช้ตำแหน่งใด จำนวนเท่าใด ในส่วนราชการใดในระยะเวลา ๓ ปี ข้างหน้า จึงจะเหมาะสมกับภารกิจและปริมาณงานและเพื่อให้คุ้มค่าต่อการใช้จ่ายงบประมาณขององค์การบริหารส่วนตำบลและเพื่อให้การบริหารงานขององค์การบริหารส่วนตำบลเป็นไปอย่างมีประสิทธิภาพ ประสิทธิผล โดยนำผลการวิเคราะห์ตำแหน่งมากรอกข้อมูลลงในกรอบอัตราค่าจ้าง ๓ ปี ดังนี้

/กรอบอัตรา...

กรอบอัตรากำลัง ๓ ปี ระหว่างปี ๒๕๖๑ - ๒๕๖๓
องค์การบริหารส่วนตำบลประทุบท อำเภอปราสาท จังหวัดสุรินทร์

ลำดับ ที่	ส่วนราชการ	กรอบ อัตร กำลัง เดิม	กรอบอัตรากำลังตำแหน่งที่คาดว่าจะต้องใช้ในช่วง ระยะเวลา ๓ ปี ข้างหน้า			อัตรากำลังคน เพิ่ม/ลด			หมายเหตุ
			๒๕๖๑	๒๕๖๒	๒๕๖๓	๒๕๖๑	๒๕๖๒	๒๕๖๓	
๑	ปลัดองค์การบริหารส่วนตำบล (นักบริหารงานท้องถิ่น ระดับต้น)	๑	๑	๑	๑	-	-	-	
๒	รองปลัดองค์การบริหารส่วนตำบล (นักบริหารงานท้องถิ่น ระดับต้น)	๑	๑	๑	๑	-	-	-	
๓	สำนักงานปลัดองค์การบริหารส่วนตำบล (๐๑) หัวหน้าสำนักงานปลัดองค์การบริหารส่วนตำบล (นักบริหารงานทั่วไป ระดับต้น)	๑	๑	๑	๑	-	-	-	ว่าง
	งานบริหารทั่วไป								
๔	นักทรัพยากรบุคคล (ชก.)	๑	๑	๑	๑	-	-	-	
๕	เจ้าพนักงานธุรการ (ปง.)	๒	๒	๒	๒	-	-	-	
	พนักงานจ้างตามภารกิจ (ประเภทผู้มีคุณวุฒิ)								
๖	ผู้ช่วยเจ้าพนักงานธุรการ	๑	๑	๑	๑	-	-	-	
๗	ผู้ช่วยเจ้าพนักงานธุรการ	๑	๑	๑	-	-	-	-๑	จะขอยุบเลิก
	พนักงานจ้างตามภารกิจ (ประเภทผู้มีทักษะ)								
๘	พนักงานขับรถยนต์	๑	๑	๑	๑	-	-	-	
๙	พนักงานตกแต่งสวน	๑	๑	๑	๑	-	-	-	
	พนักงานจ้างทั่วไป								
๑๐	นักการภารโรง	๑	๑	๑	๑	-	-	-	
๑๑	คนงานทั่วไป	๑	๑	๑	๑	-	-	-	
	งานนโยบายและแผน								
๑๒	นักวิเคราะห์นโยบายและแผน (ปก.)	๑	๑	๑	๑	-	-	-	
	งานกฎหมายและคดี								
	-								
	งานป้องกันและบรรเทาสาธารณภัย								
๑๓	เจ้าพนักงานป้องกันและบรรเทาสาธารณภัย (ปง./ชง.)	๑	๑	๑	๑	-	-	-	ว่าง
	งานสวัสดิการและพัฒนาชุมชน								
๑๔	นักพัฒนาชุมชน (ชก.)	๑	๑	๑	๑	-	-	-	
	รวม	๑๕	๑๕	๑๕	๑๔	-	-	-๑	

กรอบอัตรากำลัง ๓ ปี ระหว่างปี ๒๕๖๑ - ๒๕๖๓
องค์การบริหารส่วนตำบลประทุบทู อำเภอปราสาท จังหวัดสุรินทร์

ลำดับ ที่	ส่วนราชการ	กรอบ อัตร กำลัง เดิม	กรอบอัตราตำแหน่งที่คาดว่าจะต้องใช้ในช่วง ระยะเวลา ๓ ปี ข้างหน้า			อัตรากำลังคน เพิ่ม/ลด			หมายเหตุ
			๒๕๖๑	๒๕๖๒	๒๕๖๓	๒๕๖๑	๒๕๖๒	๒๕๖๓	
๑	<u>กองคลัง (๐๔)</u> ผู้อำนวยการกองคลัง (นักบริหารงานการคลัง ระดับต้น)	๑	๑	๑	๑	-	-	-	ว่าง
๒	<u>งานการเงิน</u> เจ้าพนักงานการเงินและบัญชี (ปง.)	๑	๑	๑	๑	-	-	-	
๓	<u>พนักงานจ้างตามภารกิจ (ประเภทผู้มีคุณวุฒิ)</u> ผู้ช่วยเจ้าพนักงานการเงินและบัญชี	๑	๑	๑	๑	-	-	-	
๔	<u>งานบัญชี</u> นักวิชาการการเงินและบัญชี (ปก.)	๑	๑	๑	๑	-	-	-	
๕	<u>งานพัฒนาและจัดเก็บรายได้</u> นักวิชาการจัดเก็บรายได้ (ปก.)	๑	๑	๑	๑	-	-	-	
๖	<u>งานทะเบียนทรัพย์สินและพัสดุ</u> เจ้าพนักงานพัสดุ (ปง./ขง.)	๑	๑	๑	๑	-	-	-	
	รวม	๖	๖	๖	๖	-	-	-	

กรอบอัตรากำลัง ๓ ปี ระหว่างปี ๒๕๖๑ - ๒๕๖๓
องค์การบริหารส่วนตำบลประทุบทู อำเภอปราสาท จังหวัดสุรินทร์

ลำดับ ที่	ส่วนราชการ	กรอบ อัตร กำลัง เดิม	กรอบอัตรากำลังตำแหน่งที่คาดว่าจะต้องใช้ในช่วง ระยะเวลา ๓ ปี ข้างหน้า			อัตรากำลังคน เพิ่ม/ลด			หมายเหตุ
			๒๕๖๑	๒๕๖๒	๒๕๖๓	๒๕๖๑	๒๕๖๒	๒๕๖๓	
๑	<u>กองช่าง (๑๕)</u> ผู้อำนวยการกองช่าง (นักบริหารงานช่าง ระดับต้น)	๑	๑	๑	๑	-	-	-	
๒	<u>งานก่อสร้าง</u> นายช่างโยธา (ขง.)	๑	๑	๑	๑	-	-	-	
๓	<u>งานออกแบบและควบคุมอาคาร</u> <u>พนักงานจ้างตามภารกิจ (ประเภทผู้มีคุณวุฒิ)</u> ผู้ช่วยนายช่างโยธา	๑	๑	๑	๑	-	-	-	
	<u>งานประสานสาธารณูปโภค</u> - <u>งานผังเมือง</u> -								
	รวม	๓	๓	๓	๓	-	-	-	

กรอบอัตรากำลัง ๓ ปี ระหว่างปี ๒๕๖๑ - ๒๕๖๓
องค์การบริหารส่วนตำบลประทุบท อำเภอปราสาท จังหวัดสุรินทร์

ลำดับ ที่	ส่วนราชการ	กรอบ อัตร กำลัง เดิม	กรอบอัตราตำแหน่งที่คาดว่าจะต้องใช้ในช่วง ระยะเวลา ๓ ปี ข้างหน้า			อัตรากำลังคน เพิ่ม/ลด			หมายเหตุ
			๒๕๖๑	๒๕๖๒	๒๕๖๓	๒๕๖๑	๒๕๖๒	๒๕๖๓	
	กองการศึกษา ศาสนาและวัฒนธรรม (๐๘)								
๑	ผู้อำนวยการกองการศึกษา ศาสนาและวัฒนธรรม (นักบริหารงานการศึกษา ระดับต้น) งานบริหารการศึกษา	๑	๑	๑	๑	-	-	-	
๒	นักวิชาการศึกษา (ปก./ชก.) พนักงานจ้างตามภารกิจ (ประเภทผู้มีคุณวุฒิ)	๑	๑	๑	๑	-	-	-	
๓	ผู้ช่วยเจ้าพนักงานธุรการ ศูนย์พัฒนาเด็กเล็กตำบลประทุบท พนักงานครูองค์การบริหารส่วนตำบล	๑	๑	๑	๑	-	-	-	
๔	ครู พนักงานจ้างตามภารกิจ (ประเภทผู้มีทักษะ)	๒	๒	๒	๒	-	-	-	
๕	ผู้ดูแลเด็ก (ทักษะ) พนักงานจ้างทั่วไป	๒	๒	๒	๒	-	-	-	
๖	ผู้ดูแลเด็ก (ทั่วไป) งานส่งเสริมกิจการโรงเรียน	๑	๑	๑	๑	-	-	-	
	- งานส่งเสริมการศึกษา ศาสนาและวัฒนธรรม								
	-								
	รวม	๘	๘	๘	๘	-	-	-	

๙. ภาระค่าใช้จ่ายเกี่ยวกับเงินเดือนและประโยชน์ตอบแทนอื่น (แยกตามส่วนราชการ)

ที่	ตำแหน่ง	จำนวน (คน)	เงินเดือน คนละ	รวม (บาท)	ขั้นที่เพิ่มในแต่ละปี		
					๒๕๖๑	๒๕๖๒	๒๕๖๓
๑	ปลัด อบต. (นักบริหารงานท้องถิ่น ระดับต้น)	๑	๓๐,๗๙๐	๔๑๗,๔๘๐	๑๓,๐๘๐	๑๓,๔๔๐	๑๓,๓๒๐
๒	รองปลัด อบต. (นักบริหารงานท้องถิ่น ระดับต้น)	๑	๒๘,๐๓๐	๓๗๘,๓๖๐	๑๒,๙๖๐	๑๓,๓๒๐	๑๓,๔๔๐
	รวมภาระค่าใช้จ่ายฯ	๒	๕๘,๘๒๐	๗๙๕,๘๔๐	๒๖,๐๔๐	๒๖,๗๖๐	๒๖,๗๖๐

๑. สำนักปลัด อบต. ปัจจุบันจำนวน ๑๑ ตำแหน่ง ๑๒ อัตรา ดังนี้

ที่	ตำแหน่ง	จำนวน (คน)	เงินเดือน คนละ	รวม (บาท)	ขั้นที่เพิ่มในแต่ละปี		
					๒๕๖๑	๒๕๖๒	๒๕๖๓
๑	นักบริหารงานทั่วไป (ระดับต้น)	๑	๐	๔๓๕,๖๐๐	๑๓,๖๒๐	๑๓,๖๒๐	๑๓,๖๒๐
๒	นักทรัพยากรบุคคล (ชก.)	๑	๒๔,๔๙๐	๒๙๓,๘๘๐	๑๑,๗๖๐	๑๑,๘๘๐	๑๒,๒๔๐
๓	นักพัฒนาชุมชน (ชก.)	๑	๒๓,๕๕๐	๒๘๒,๖๐๐	๑๑,๒๘๐	๑๑,๗๖๐	๑๑,๘๘๐
๔	นักวิเคราะห์นโยบายและแผน (ปก.)	๑	๒๒,๖๐๐	๒๗๑,๒๐๐	๘,๘๘๐	๙,๐๐๐	๙,๓๖๐
๕	เจ้าพนักงานธุรการ (พง.)	๑	๑๔,๐๓๐	๑๖๘,๓๖๐	๖,๔๘๐	๖,๘๔๐	๖,๙๖๐
	เจ้าพนักงานธุรการ (พง.)	๑	๑๒,๗๓๐	๑๕๒,๗๖๐	๖,๐๐๐	๖,๓๖๐	๖,๖๐๐
๖	เจ้าพนักงานป้องกันและบรรเทาสาธารณภัย (พง./ชง.)	๑	๐	๒๙๗,๙๐๐	๙,๗๒๐	๙,๗๒๐	๙,๗๒๐
	พนักงานจ้างตามภารกิจ						
๗	ผู้ช่วยเจ้าพนักงานธุรการ	๑	๑๑,๑๗๐	๑๓๔,๐๔๐	๕,๔๐๐	๕,๖๔๐	๕,๘๘๐
	ผู้ช่วยเจ้าพนักงานธุรการ	๑	๐	๐	๐	๐	๐
๘	พนักงานขับรถยนต์	๑	๑๑,๓๕๐	๑๓๖,๒๐๐	๕,๕๒๐	๕,๗๖๐	๖,๐๐๐
๙	พนักงานตักแต่งสวน	๑	๑๑,๘๖๐	๑๔๒,๓๒๐	๕,๗๖๐	๖,๐๐๐	๖,๒๔๐
	พนักงานจ้างทั่วไป						
๑๐	นักการภารโรง	๑	๙,๐๐๐	๑๐๘,๐๐๐	๐	๐	๐
๑๑	คนงานทั่วไป	๑	๙,๐๐๐	๑๐๘,๐๐๐	๐	๐	๐
	รวมภาระค่าใช้จ่ายฯ ของสำนักปลัด อบต.	๑๒	๑๔๙,๗๘๐	๒,๕๓๐,๘๖๐	๘๔,๔๒๐	๘๖,๕๘๐	๘๘,๕๐๐

หมายเหตุ สำนักปลัดองค์การบริหารส่วนตำบล มีความต้องการยุบเลิกตำแหน่งผู้ช่วยเจ้าพนักงานธุรการ จำนวน ๑ อัตรา เนื่องจากมีพนักงานส่วนตำบลและพนักงานจ้างปฏิบัติหน้าที่แล้ว ซึ่งเพียงพอในการปฏิบัติภารกิจขององค์การบริหารส่วนตำบล

๒. กองคลัง ปัจจุบันจำนวน ๖ ตำแหน่ง ๖ อัตรา ดังนี้

ที่	ตำแหน่ง	จำนวน (คน)	เงินเดือน คนละ	รวม (บาท)	ขั้นที่เพิ่มในแต่ละปี		
					๒๕๖๑	๒๕๖๒	๒๕๖๓
๑	ผอ.กองคลัง (นักบริหารงานการคลัง ระดับต้น)	๑	๒๙,๖๘๐	๓๙๘,๑๖๐	๑๓,๓๒๐	๑๓,๐๘๐	๑๓,๔๔๐
๒	นักวิชาการเงินและบัญชี (ปก.)	๑	๒๐,๗๗๐	๒๔๙,๒๔๐	๘,๗๖๐	๘,๗๖๐	๙,๐๐๐
๓	นักวิชาการจัดเก็บรายได้ (ปก.)	๑	๑๗,๕๗๐	๒๑๐,๘๔๐	๗,๕๖๐	๗,๖๘๐	๗,๖๘๐
๔	เจ้าพนักงานการเงินและบัญชี (พง.)	๑	๑๓,๗๖๐	๑๖๕,๑๒๐	๖,๖๐๐	๖,๔๘๐	๗,๐๘๐
๕	เจ้าพนักงานพัสดุ (พง./ชง.)	๑	๐	๒๙๗,๙๐๐	๙,๗๒๐	๙,๗๒๐	๙,๗๒๐
	พนักงานจ้างตามภารกิจ						
๖	ผู้ช่วยเจ้าพนักงานการเงินและบัญชี	๑	๑๒,๔๔๐	๑๔๙,๒๘๐	๖,๐๐๐	๖,๒๔๐	๖,๔๘๐
	รวมภาระค่าใช้จ่ายฯ ของส่วนการคลัง	๖	๙๔,๒๒๐	๑,๔๗๐,๕๔๐	๕๑,๙๖๐	๕๑,๙๖๐	๕๓,๔๐๐

หมายเหตุ กองคลัง องค์การบริหารส่วนตำบลประทัดบุ ไม่มีความต้องการกำหนดตำแหน่งเพิ่ม /ณ. กองช่าง...

๓. กองช่าง ปัจจุบันจำนวน ๓ ตำแหน่ง ๓ อัตรา ดังนี้

ที่	ตำแหน่ง	จำนวน (คน)	เงินเดือน คนละ	รวม (บาท)	ขั้นที่เพิ่มในแต่ละปี		
					๒๕๖๑	๒๕๖๒	๒๕๖๓
๑	ผอ.กองช่าง (นักบริหารงานช่าง ระดับต้น)	๑	๒๘,๕๖๐	๓๘๔,๗๒๐	๑๓,๔๔๐	๑๓,๓๒๐	๑๓,๐๘๐
๒	นายช่างโยธา (ชง.)	๑	๑๘,๔๔๐	๒๒๑,๒๘๐	๙,๑๒๐	๙,๒๔๐	๙,๓๒๐
	พนักงานจ้างตามภารกิจ						
๓	ผู้ช่วยนายช่างโยธา	๑	๐	๐	๐	๐	๐
	รวมภาระค่าใช้จ่ายฯ ของส่วนโยธา	๓	๔๗,๐๐๐	๖๐๖,๐๐๐	๒๒,๕๖๐	๒๒,๕๖๐	๒๒,๘๐๐

๔. กองการศึกษา ศาสนาและวัฒนธรรม ปัจจุบันจำนวน ๖ ตำแหน่ง ๘ อัตรา ดังนี้

ที่	ตำแหน่ง	จำนวน (คน)	เงินเดือน คนละ	รวม (บาท)	ขั้นที่เพิ่มในแต่ละปี		
					๒๕๖๑	๒๕๖๒	๒๕๖๓
๑	ผอ.กองการศึกษาฯ (นักบริหารงานการศึกษา ระดับต้น)	๑	๒๕,๔๗๐	๓๔๗,๖๔๐	๑๑,๘๘๐	๑๒,๒๔๐	๑๒,๙๖๐
๒	นักวิชาการศึกษา (ปก./ชก.)	๑	๐	๓๕๕,๓๒๐	๑๒,๐๐๐	๑๒,๐๐๐	๑๒,๐๐๐
๓	ครู	๒	๐	๐	๐	๐	๐
	พนักงานจ้างตามภารกิจ						
๔	ผู้ช่วยเจ้าพนักงานธุรการ	๑	๑๑,๑๘๐	๑๓๔,๑๖๐	๕,๔๐๐	๕,๖๔๐	๕,๘๘๐
๕	ผู้ดูแลเด็ก (ทักษะ)	๑	๑๑,๒๕๐	๑๓๕,๐๐๐	๕,๔๐๐	๕,๖๔๐	๕,๘๘๐
	ผู้ดูแลเด็ก (ทักษะ)	๑	๐	๐	๐	๐	๐
	พนักงานจ้างทั่วไป						
๖	ผู้ดูแลเด็ก (ทั่วไป)	๑	๐	๐	๐	๐	๐
	รวมภาระค่าใช้จ่ายฯ ของส่วนการศึกษา ศาสนาและวัฒนธรรม	๘	๔๖,๓๓๐	๑,๗๑๒,๑๐๐	๖๓,๕๔๐	๖๔,๗๔๐	๖๖,๓๐๐

หมายเหตุ กองการศึกษา องค์การบริหารส่วนตำบลประทัญญ ไม่มีความต้องการกำหนดตำแหน่งเพิ่ม

ตั้งงบประมาณรายจ่ายประจำปี ดังนี้

ที่	ปี ๒๕๖๑	ปี ๒๕๖๒	ปี ๒๕๖๓
๑	๓๑,๒๙๐,๐๐๐	๓๒,๘๕๔,๕๐๐	๓๔,๔๙๗,๒๒๕

หมายเหตุ การตั้งงบประมาณรายจ่ายประจำปี เป็นไปตามแนวทางการจัดทำงบประมาณรายจ่ายประจำปีขององค์การบริหารส่วนตำบลประทัญญ โดยประมาณการใกล้เคียงกับปีงบประมาณที่ผ่านมา หรือปีถัดไปเพิ่มร้อยละ ๕

๙. ภาระค่าใช้จ่ายเกี่ยวกับเงินเดือนและประโยชน์ตอบแทนอื่น

องค์การบริหารส่วนตำบลประทัญ ได้นำผลวิเคราะห์การกำหนดอัตราค่าจ้างพนักงานส่วนตำบล พนักงานจ้าง มาคำนวณภาระค่าใช้จ่ายด้านการบริหารงานบุคคล เพื่อควบคุมการใช้จ่ายด้านการบริหารงานบุคคลไม่เกินกว่าร้อยละ ๔๐ ของงบประมาณรายจ่ายประจำปีให้เป็นไปตาม พ.ร.บ.ระเบียบบริหารงานบุคคลส่วนท้องถิ่น พ.ศ. ๒๕๔๒ ดังนี้

ที่	ชื่อตำแหน่ง/สายงาน	ระดับ	จำนวนทั้งหมด	จำนวนที่มีอยู่ปัจจุบัน		อัตราตำแหน่งที่คาดว่าจะต้องใช้ในช่วงระยะเวลา ๓ ปีข้างหน้า			อัตรากำลังคนเพิ่ม/ลด			ภาระค่าใช้จ่ายที่เพิ่มขึ้น (๒)			ค่าใช้จ่ายรวม (๓)			หมายเหตุ
				จำนวนคน	เงินเดือน(๑)	๒๕๖๑	๒๕๖๒	๒๕๖๓	๒๕๖๑	๒๕๖๒	๒๕๖๓	๒๕๖๑	๒๕๖๒	๒๕๖๓	๒๕๖๑	๒๕๖๒	๒๕๖๓	
๑	ปลัดองค์การบริหารส่วนตำบล (นักบริหารงานท้องถิ่น)	ต้น	๑	๑	๔๑๗,๔๘๐	๑	๑	๑	-	-	-	๑๓,๐๘๐	๑๓,๔๔๐	๑๓,๓๒๐	๔๓๐,๕๖๐	๔๔๔,๐๐๐	๔๕๗,๓๒๐	(๓๐,๗๙๐)
๒	รองปลัดองค์การบริหารส่วนตำบล (นักบริหารงานท้องถิ่น)	ต้น	๑	๑	๓๗๘,๓๖๐	๑	๑	๑	-	-	-	๑๒,๙๖๐	๑๓,๓๒๐	๑๓,๔๔๐	๓๙๑,๓๒๐	๔๐๔,๖๔๐	๔๑๘,๐๘๐	(๒๘,๐๓๐)
สำนักปลัดองค์การบริหารส่วนตำบล (๐๑)																		
๓	หัวหน้าสำนักปลัดองค์การบริหารส่วนตำบล (นักบริหารงานทั่วไป)	ต้น	๑	-	๔๓๕,๖๐๐	๑	๑	๑	-	-	-	๑๓,๖๒๐	๑๓,๖๒๐	๑๓,๖๒๐	๔๔๙,๒๒๐	๔๖๒,๘๔๐	๔๗๖,๔๖๐	ว่างเต็ม
๔	นักทรัพยากรบุคคล	ชก.	๑	๑	๒๙๓,๘๘๐	๑	๑	๑	-	-	-	๑๑,๗๖๐	๑๑,๘๘๐	๑๒,๒๔๐	๓๐๕,๖๔๐	๓๑๗,๕๒๐	๓๒๙,๗๖๐	(๒๔,๔๙๐)
๕	นักวิเคราะห์นโยบายและแผน	ปก.	๑	๑	๒๗๒,๒๐๐	๑	๑	๑	-	-	-	๘,๘๘๐	๙,๐๐๐	๙,๓๖๐	๒๘๐,๐๘๐	๒๘๙,๐๘๐	๒๙๘,๔๔๐	(๒๒,๖๐๐)
๖	นักพัฒนาชุมชน	ชก.	๑	๑	๒๘๒,๖๐๐	๑	๑	๑	-	-	-	๑๑,๒๘๐	๑๑,๗๖๐	๑๑,๘๘๐	๒๙๓,๘๘๐	๓๐๕,๖๔๐	๓๑๗,๕๒๐	(๒๓,๕๕๐)
๗	เจ้าพนักงานธุรการ	ปง.	๑	๑	๑๖๘,๓๖๐	๑	๑	๑	-	-	-	๖,๔๘๐	๖,๘๔๐	๖,๙๖๐	๑๗๔,๘๔๐	๑๘๑,๖๘๐	๑๘๘,๖๔๐	(๑๔,๐๓๐)
๘	เจ้าพนักงานธุรการ	ปง.	๑	๑	๑๕๒,๗๖๐	๑	๑	๑	-	-	-	๖,๐๐๐	๖,๓๖๐	๖,๖๐๐	๑๕๘,๗๖๐	๑๖๕,๑๒๐	๑๗๑,๗๒๐	(๑๒,๗๓๐)
๙	เจ้าพนักงานป้องกันและบรรเทาสาธารณภัย	ปง./ชง.	๑	-	๒๙๗,๙๐๐	๑	๑	๑	-	-	-	๙,๗๒๐	๙,๗๒๐	๙,๗๒๐	๓๐๗,๖๒๐	๓๑๗,๓๔๐	๓๒๗,๐๖๐	ว่างเต็ม
พนักงานจ้างตามภารกิจ (ประเภทผู้มีคุณวุฒิ)																		
๑๐	ผู้ช่วยเจ้าพนักงานธุรการ	-	๑	๑	๑๓๔,๐๔๐	๑	๑	๑	-	-	-	๕,๔๐๐	๕,๖๔๐	๕,๘๘๐	๑๓๙,๔๔๐	๑๔๕,๐๘๐	๑๕๐,๙๖๐	(๑๑,๑๗๐)
๑๑	ผู้ช่วยเจ้าพนักงานธุรการ	-	๑	-	๐	-	-	-	-๑	-	-	๐	๐	๐	๐	๐	๐	จะขอยุบเลิก
พนักงานจ้างตามภารกิจ (ประเภทผู้มีทักษะ)																		
๑๒	พนักงานขับรถยนต์	-	๑	๑	๑๓๖,๒๐๐	๑	๑	๑	-	-	-	๕,๕๒๐	๕,๗๖๐	๖,๐๐๐	๑๔๑,๗๒๐	๑๔๗,๔๘๐	๑๕๓,๔๘๐	(๑๑,๓๕๐)
๑๓	พนักงานตักแต่งสวน	-	๑	๑	๑๔๒,๓๒๐	๑	๑	๑	-	-	-	๕,๗๖๐	๖,๐๐๐	๖,๒๔๐	๑๔๘,๐๘๐	๑๕๔,๐๘๐	๑๖๐,๓๒๐	(๑๑,๘๖๐)
พนักงานจ้างทั่วไป																		
๑๔	นักการภารโรง	-	๑	๑	๑๐๘,๐๐๐	๑	๑	๑	-	-	-	๐	๐	๐	๑๐๘,๐๐๐	๑๐๘,๐๐๐	๑๐๘,๐๐๐	
๑๕	คนงานทั่วไป	-	๑	๑	๑๐๘,๐๐๐	๑	๑	๑	-	-	-	๐	๐	๐	๑๐๘,๐๐๐	๑๐๘,๐๐๐	๑๐๘,๐๐๐	

ที่	ชื่อตำแหน่ง/สายงาน	ระดับ	จำนวนทั้งหมด	จำนวนที่มีอยู่ปัจจุบัน			อัตราตำแหน่งที่คาดว่าจะต้องใช้ในช่วงระยะเวลา ๓ ปีข้างหน้า			อัตรากำลังคนเพิ่ม/ลด			ภาระค่าใช้จ่ายที่เพิ่มขึ้น (๒)			ค่าใช้จ่ายรวม (๓)			หมายเหตุ
				จำนวนคน	เงินเดือน(๑)		๒๕๖๑	๒๕๖๒	๒๕๖๓	๒๕๖๑	๒๕๖๒	๒๕๖๓	๒๕๖๑	๒๕๖๒	๒๕๖๓	๒๕๖๑	๒๕๖๒	๒๕๖๓	
๓๐	พนักงานจ้างทั่วไป ผู้ดูแลเด็ก (ทั่วไป)	-	๑	๑	-	๑	๑	๑	-	-	-	-	-	-	-	-	-	-	เงินอุดหนุน
	(๔) รวม		๓๒	๒๕	๖,๓๗๕,๓๖๐	๓๐	๓๐	๓๐	-๒	-	-	๒๑๙,๖๖๐	๒๒๓,๓๘๐	๒๒๘,๑๘๐	๖,๕๙๕,๐๒๐	๖,๘๑๘,๔๐๐	๗,๐๔๖,๕๘๐		
	(๕) ประมาณการประโยชน์ตอบแทนอื่น ๒๐%														๑,๓๑๙,๐๐๔	๑,๓๖๓,๖๘๐	๑,๔๐๙,๓๑๖		
	(๖) รวมเป็นค่าใช้จ่ายบุคคลทั้งสิ้น														๗,๙๑๔,๐๒๔	๘,๑๘๒,๐๘๐	๘,๔๕๕,๘๙๖		
	(๗) คิดเป็นร้อยละ ๔๐ ของงบประมาณรายจ่ายประจำปี														๒๕,๒๙	๒๔,๙๐	๒๔,๕๑		

หมายเหตุ:

- ฐานการคำนวณงบประมาณรายจ่ายประจำปี พ.ศ. ๒๕๖๑ ประมาณการเพิ่มขึ้นร้อยละ ๕ ของงบประมาณรายจ่ายประจำปี ๒๕๖๐
งบประมาณรายจ่ายประจำปี ๒๕๖๐ จำนวน ๒๙,๘๐๐,๐๐๐ บาท = (๒๙,๘๐๐,๐๐๐ X ๕%) + ๒๙,๘๐๐,๐๐๐ = ๓๑,๒๙๐,๐๐๐
- ฐานการคำนวณงบประมาณรายจ่ายประจำปี พ.ศ. ๒๕๖๒ ประมาณการเพิ่มขึ้นร้อยละ ๕ ของงบประมาณรายจ่ายประจำปี ๒๕๖๑
งบประมาณรายจ่ายประจำปี ๒๕๖๑ จำนวน ๓๑,๒๙๐,๐๐๐ บาท = (๓๑,๒๙๐,๐๐๐ X ๕%) + ๓๑,๒๙๐,๐๐๐ = ๓๒,๘๕๔,๕๐๐
- ฐานการคำนวณงบประมาณรายจ่ายประจำปี พ.ศ. ๒๕๖๓ ประมาณการเพิ่มขึ้นร้อยละ ๕ ของงบประมาณรายจ่ายประจำปี ๒๕๖๒
งบประมาณรายจ่ายประจำปี ๒๕๖๒ จำนวน ๓๒,๘๕๔,๕๐๐ บาท = (๓๒,๘๕๔,๕๐๐ X ๕%) + ๓๒,๘๕๔,๕๐๐ = ๓๔,๔๙๗,๒๒๕

๑๐. แผนภูมิโครงสร้างการแบ่งส่วนราชการตามแผนอัตรากำลัง ๓ ปี ฉบับปรับปรุงโครงสร้าง (ฉบับที่ ๑) พ.ศ. ๒๕๖๓

กรอบโครงสร้างส่วนราชการขององค์การบริหารส่วนตำบลประตึก ประเภตสามัญ

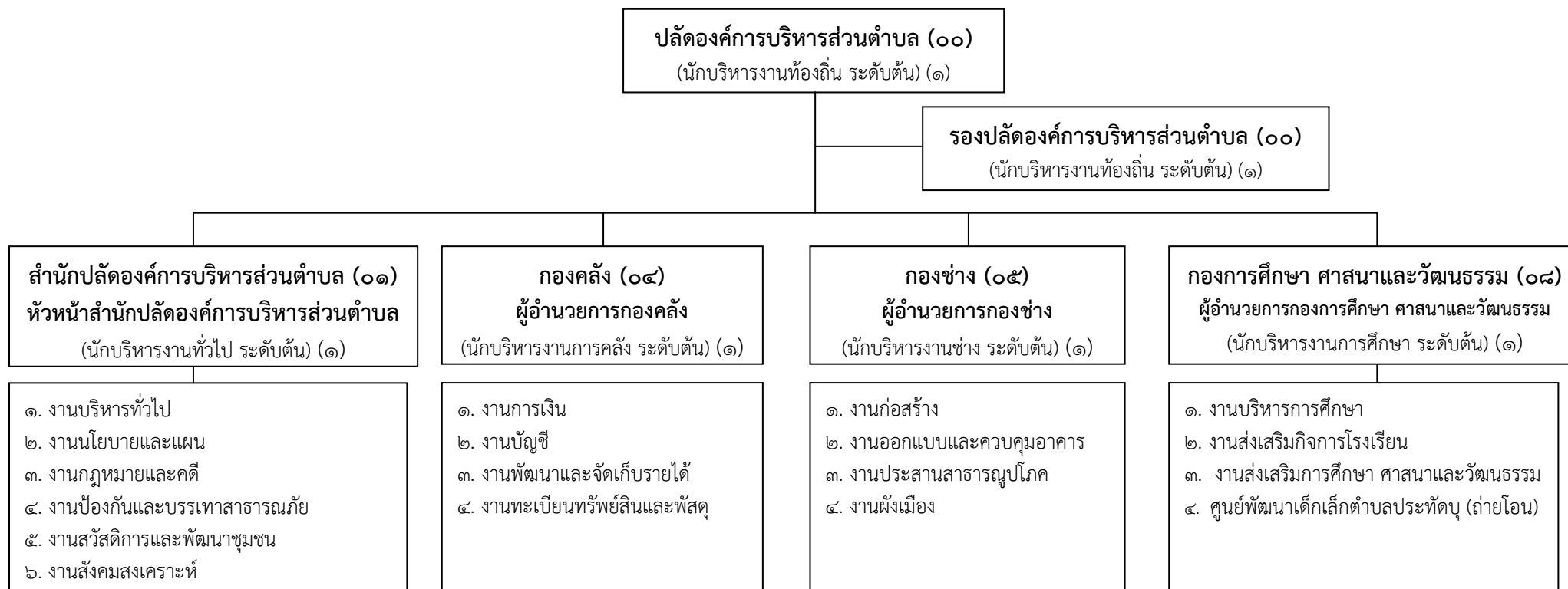

แผนภูมิโครงสร้างพนักงานส่วนตำบล พนักงานจ้างของสำนักปลัด (๐๑)
องค์การบริหารส่วนตำบลประทัดบุ



ระดับ	อำนาจการท้องถิ่น			วิชาการ				ทั่วไป			ลูกจ้าง ประจำ	พนักงานจ้าง		รวม
	ต้น	กลาง	สูง	ปฏิบัติการ	ชำนาญการ	ชำนาญการ พิเศษ	เชี่ยวชาญ	ปฏิบัติงาน	ชำนาญงาน	อาวุโส		ภารกิจ	ทั่วไป*	
จำนวน	๑	-	-	๑	๒	-	-	๓	-	-	-	๔	๒	๑๓

แผนภูมิโครงสร้างพนักงานส่วนตำบล พนักงานจ้างของกองคลัง (๐๔)
องค์การบริหารส่วนตำบลประทัญ

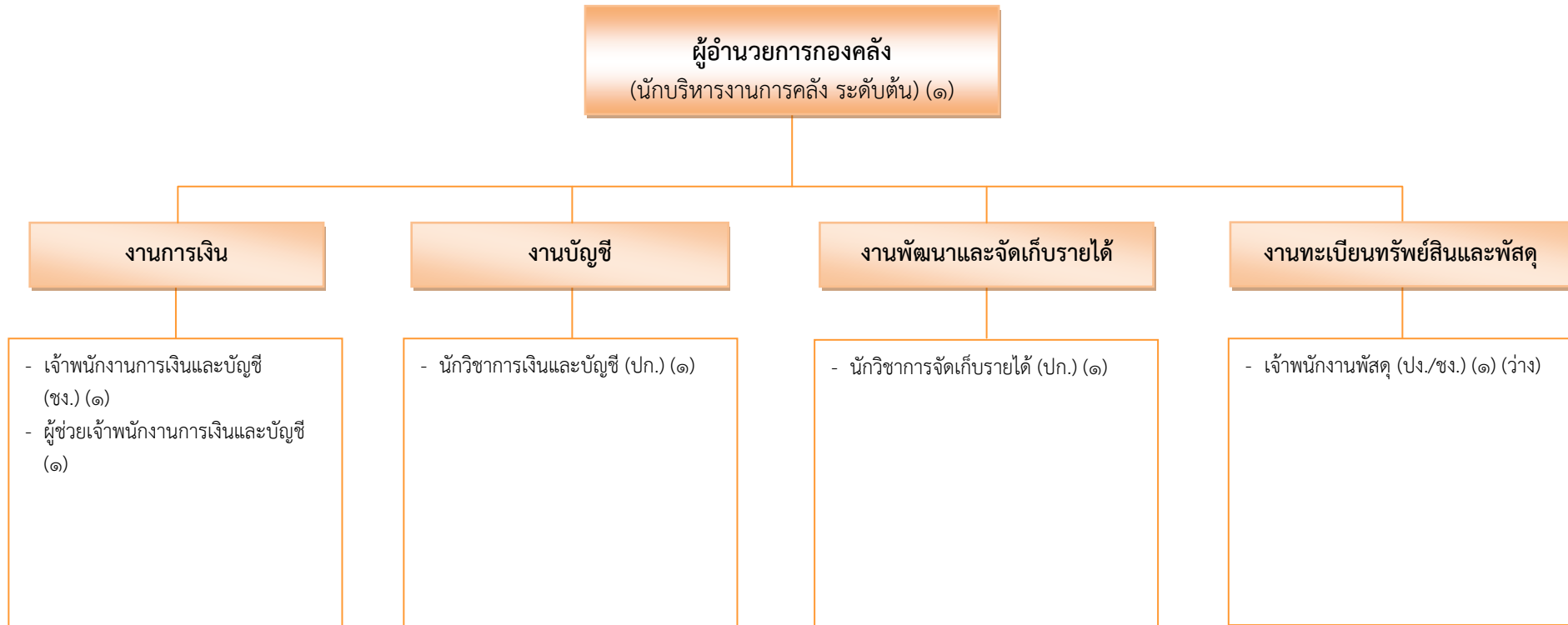

ระดับ	อำนวยการท้องถิ่น			วิชาการ				ทั่วไป			ลูกจ้างประจำ	พนักงานจ้าง		รวม
	ต้น	กลาง	สูง	ปฏิบัติการ	ชำนาญการ	ชำนาญการพิเศษ	เชี่ยวชาญ	ปฏิบัติงาน	ชำนาญงาน	อาวุโส		ภารกิจ	ทั่วไป*	
จำนวน	๑	-	-	๒	-	-	-	๑	๑	-	-	๑	-	๖

แผนภูมิโครงสร้างพนักงานส่วนตำบล พนักงานจ้างของกองช่าง (๐๕)
องค์การบริหารส่วนตำบลประทัดบุ

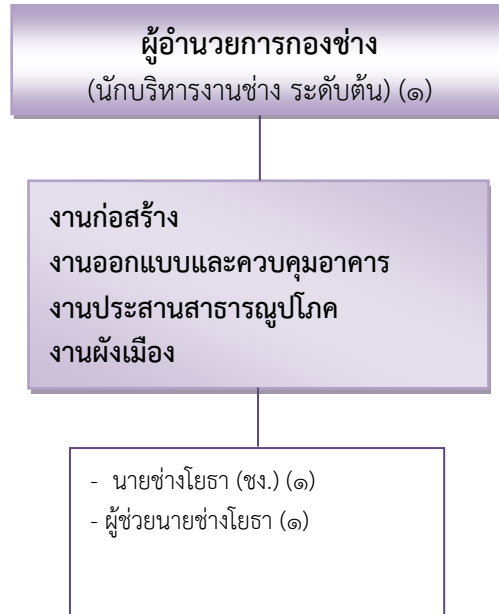

ระดับ	ผู้อำนวยการท้องถิ่น			วิชาการ				ทั่วไป			ลูกจ้างประจำ	พนักงานจ้าง		รวม
	ต้น	กลาง	สูง	ปฏิบัติการ	ชำนาญการ	ชำนาญการพิเศษ	เชี่ยวชาญ	ปฏิบัติงาน	ชำนาญงาน	อาวุโส		ภารกิจ	ทั่วไป*	
จำนวน	๑	-	-	-	-	-	-	-	๑	-	-	๑	-	๓

แผนภูมิโครงสร้างพนักงานส่วนตำบล พนักงานจ้างของกองการศึกษา ศาสนา และวัฒนธรรม (๐๘)
องค์การบริหารส่วนตำบลประทัดบุ

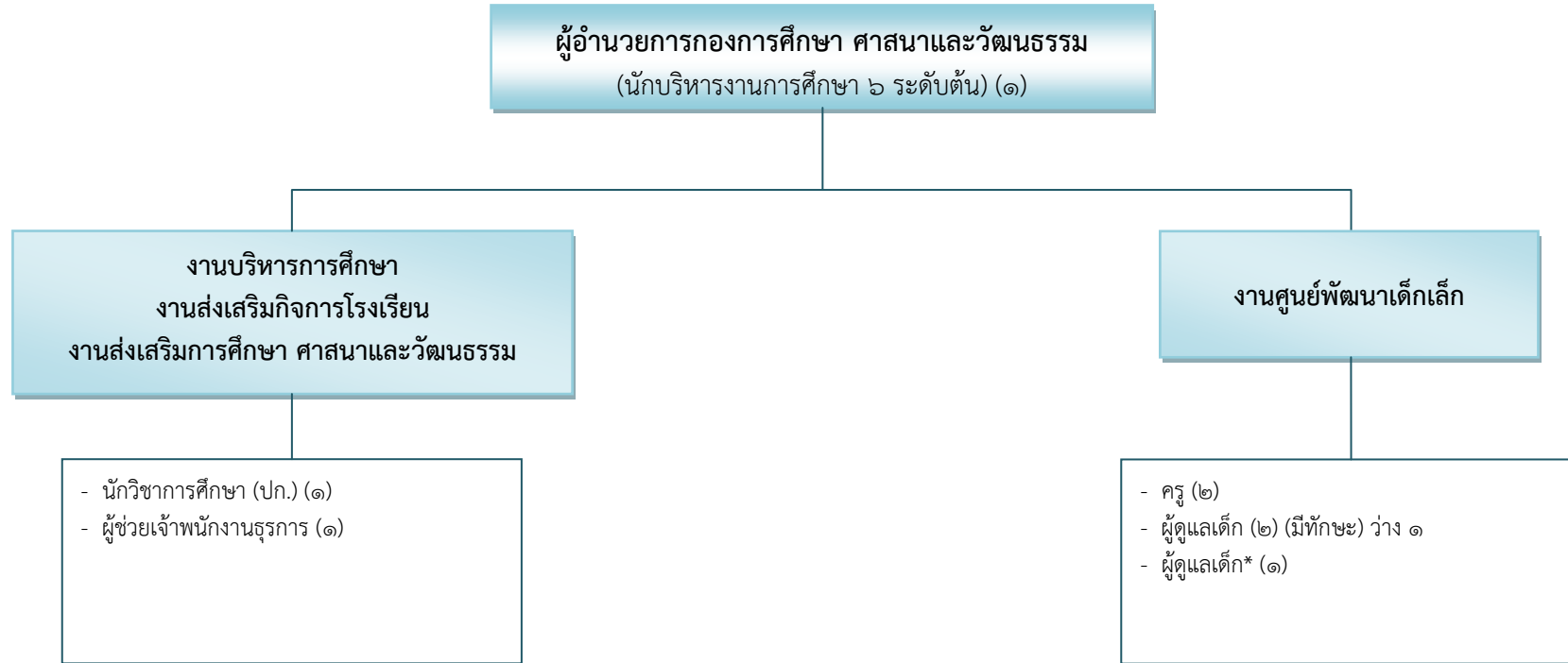

ระดับ	ผู้อำนวยการท้องถิ่น			วิชาการ				ทั่วไป			ครู	พนักงานจ้าง		รวม
	ต้น	กลาง	สูง	ปฏิบัติการ	ชำนาญการ	ชำนาญการพิเศษ	เชี่ยวชาญ	ปฏิบัติงาน	ชำนาญงาน	อาวุโส		ภารกิจ	ทั่วไป*	
จำนวน	๑	-	-	๑	-	-	-	-	-	-	๒	๓	๑	๘

๑๑. บัญชีแสดงจัดคนลงสู่ตำแหน่งและการกำหนดเลขที่ตำแหน่งในส่วนราชการ

ที่	ชื่อ - สกุล	คุณวุฒิการศึกษา	กรอบอัตรากำลังเดิม			กรอบอัตรากำลังใหม่			เงินเดือน			หมายเหตุ
			เลขที่ตำแหน่ง	ตำแหน่ง	ระดับ	เลขที่ตำแหน่ง	ตำแหน่ง	ระดับ	เงินเดือน	เงินประจำตำแหน่ง	เงินค่าตอบแทน/เงินเพิ่มอื่นๆ	
๑	นางเขมานันท์ ขบวนการ	รบ.(รัฐศาสตร์)	๖๘-๓-๐๐-๑๑๐๑-๐๐๑	ปลัด อบต. (นักบริหารงานท้องถิ่น)	ต้น	๖๘-๓-๐๐-๑๑๐๑-๐๐๑	ปลัด อบต. (นักบริหารงานท้องถิ่น)	ต้น	๓๖๙,๔๘๐ (๓๐,๗๙๐X๑๒)	๔๘,๐๐๐ (๔,๐๐๐X๑๒)	-	๔๑๗,๔๘๐
๒	นายพิเชฐ บุญประสิทธิ์	รม.(รัฐศาสตร์)	๖๘-๓-๐๐-๑๑๐๑-๐๐๒	รองปลัด อบต. (นักบริหารงานท้องถิ่น)	ต้น	๖๘-๓-๐๐-๑๑๐๑-๐๐๒	รองปลัด อบต. (นักบริหารงานท้องถิ่น)	ต้น	๓๓๖,๓๖๐ (๒๘,๐๓๐X๑๒)	๔๒,๐๐๐ (๓,๕๐๐X๑๒)	-	๓๗๘,๓๖๐
๓	นางปลัดองค์การบริหารส่วนตำบล (๐๑) -ว่าง-	-	๖๘-๓-๐๑-๒๑๐๑-๐๐๑	หัวหน้าสำนักปลัด อบต. (นักบริหารงานทั่วไป)	ต้น	๖๘-๓-๐๑-๒๑๐๑-๐๐๑	หัวหน้าสำนักปลัด อบต. (นักบริหารงานทั่วไป)	ต้น	๓๙๓,๖๐๐ (ค่ากลางเงินเดือน)	๔๒,๐๐๐ (๓,๕๐๐X๑๒)	-	๔๓๕,๖๐๐ (ว่างเดิม)
๔	นางสาวพรรณวรัท ชาญเจริญ	รม.(รัฐศาสตร์)	๖๘-๓-๐๑-๓๑๐๒-๐๐๑	นักทรัพยากรบุคคล	ชก.	๖๘-๓-๐๑-๓๑๐๒-๐๐๑	นักทรัพยากรบุคคล	ชก.	๒๙๓,๘๘๐ (๒๔,๔๙๐X๑๒)	-	-	
๕	นางสาวจิตรา สุระศรี	บธ.บ.(การบัญชี)	๖๘-๓-๐๑-๓๑๐๓-๐๐๑	นักวิเคราะห์นโยบายและแผน	ปก.	๖๘-๓-๐๑-๓๑๐๓-๐๐๑	นักวิเคราะห์นโยบายและแผน	ปก.	๒๗๑,๒๐๐ (๒๒,๖๐๐X๑๒)	-	-	
๖	นางสาวยุภาวรรณ วรรณภูมิ	ศศ.บ.(รปศ.)	๖๘-๓-๐๑-๓๘๐๑-๐๐๑	นักพัฒนาชุมชน	ชก.	๖๘-๓-๐๑-๓๘๐๑-๐๐๑	นักพัฒนาชุมชน	ชก.	๒๘๒,๖๐๐ (๒๓,๕๕๐X๑๒)	-	-	
๗	-ว่าง-	-	๖๘-๓-๐๑-๔๑๐๑-๐๐๑	เจ้าพนักงานธุรการ	ปง./ชง.	๖๘-๓-๐๑-๔๑๐๑-๐๐๑	เจ้าพนักงานธุรการ	ปง./ชง.	๑๖๘,๓๖๐ (๑๔,๐๓๐X๑๒)	-	-	(ว่างเดิม)
๘	นางจุฑารัตน์ ใจกล้า	บธ.บ.(คอมพิวเตอร์ธุรกิจ)	๖๘-๓-๐๑-๔๑๐๑-๐๐๒	เจ้าพนักงานธุรการ	ปง.	๖๘-๓-๐๑-๔๑๐๑-๐๐๒	เจ้าพนักงานธุรการ	ปง.	๑๕๒,๗๖๐ (๑๒,๗๓๐X๑๒)	-	-	
๙	-ว่าง-	-	๖๘-๓-๐๑-๔๘๐๕-๐๐๑	เจ้าพนักงานป้องกันฯ	ปง./ชง.	๖๘-๓-๐๑-๔๘๐๕-๐๐๑	เจ้าพนักงานป้องกันฯ	ปง./ชง.	๒๙๗,๙๐๐ (ค่ากลางเงินเดือน)	-	-	๒๙๗,๙๐๐ (ว่างเดิม)

ที่	ชื่อ - สกุล	คุณวุฒิการศึกษา	กรอบอัตราค่าจ้างเดิม			กรอบอัตราค่าจ้างใหม่			เงินเดือน			หมายเหตุ
			เลขที่ตำแหน่ง	ตำแหน่ง	ระดับ	เลขที่ตำแหน่ง	ตำแหน่ง	ระดับ	เงินเดือน	เงินประจำตำแหน่ง	เงินค่าตอบแทน/เงินเพิ่มอื่นๆ	
พนักงานจ้างตามภารกิจ (ประเภทผู้มีคุณวุฒิ)												
๑๐	นางสาวบัณฑิตา หาญสุด	ปวช. (พาณิชย์กรรม)	-	ผู้ช่วยเจ้าพนักงานธุรการ	-	-	ผู้ช่วยเจ้าพนักงานธุรการ	-	๑๓๔,๐๕๐ (๑๑,๑๗๐X๑๒)	-	-	(จะขอยุบเลิก)
๑๑	-ว่าง-	-	-	ผู้ช่วยเจ้าพนักงานธุรการ	-	-	ผู้ช่วยเจ้าพนักงานธุรการ	-	๑๓๘,๐๐๐ (ค่ากลางเงินเดือน)	-	-	
พนักงานจ้างตามภารกิจ (ประเภทผู้มีทักษะ)												
๑๒	นายจรูญ ธนศิลป์	ศศ.บ. (พัฒนาท้องถิ่น)	-	พนักงานขับรถยนต์	-	-	พนักงานขับรถยนต์	-	๑๓๖,๒๐๐ (๑๑,๓๕๐X๑๒)	-	-	
๑๓	นายสุพิน วรมา	ม.๖	-	พนักงานตกแต่งสวน	-	-	พนักงานตกแต่งสวน	-	๑๔๒,๓๒๐ (๑๑,๘๖๐X๑๒)	-	-	
พนักงานจ้างทั่วไป												
๑๔	นางสาววิภาวรรณ ศุภผล	ม.๖	-	นักรการภารโรง	-	-	นักรการภารโรง	-	๑๐๘,๐๐๐ (๙,๐๐๐X๑๒)	-	-	
๑๕	นางสาวชญานันท์ ทองโยง	ร.บ. (รัฐศาสตร์)	-	คนงานทั่วไป	-	-	คนงานทั่วไป	-	๑๐๘,๐๐๐ (๙,๐๐๐X๑๒)	-	-	
กองคลัง (๐๔)												
๑๖	นางสาวสุวีร์รัตน์ สดมสุข	บธ.ม. (บริหารธุรกิจ)	๖๘-๓-๐๔-๒๑๐๒-๐๐๑	ผู้อำนวยการกองคลัง (นักบริหารงานการคลัง)	ต้น	๖๘-๓-๐๔-๒๑๐๒-๐๐๑	ผู้อำนวยการกองคลัง (นักบริหารงานการคลัง)	ต้น	๓๕๖,๑๖๐ (๒๙,๖๘๐X๑๒)	๔๒,๐๐๐ (๓,๕๐๐X๑๒)	-	๓๙๘,๑๖๐
๑๗	นางสุมิตรา ดวงใจดี	บธ.บ. (การบัญชี)	๖๘-๓-๐๔-๓๒๐๑-๐๐๑	นักวิชาการเงินและบัญชี	ปก.	๖๘-๓-๐๔-๓๒๐๑-๐๐๑	นักวิชาการเงินและบัญชี	ปก.	๒๔๙,๒๕๐ (๒๐,๗๗๐X๑๒)	-	-	
๑๘	นางวานิชดา ทองประดับ	ร.ม. (รัฐศาสตร์)	๖๘-๓-๐๔-๓๒๐๓-๐๐๑	นักวิชาการจัดเก็บรายได้	ปก.	๖๘-๓-๐๔-๓๒๐๓-๐๐๑	นักวิชาการจัดเก็บรายได้	ปก.	๒๑๐,๘๕๐ (๑๗,๕๗๐X๑๒)	-	-	
๑๙	นางสาวสุพรรณิ เลี่ยมดี	บธ.ม. (บริหารธุรกิจ)	๖๘-๓-๐๔-๔๒๐๑-๐๐๑	เจ้าพนักงานการเงินและบัญชี	ชง.	๖๘-๓-๐๔-๔๒๐๑-๐๐๑	เจ้าพนักงานการเงินและบัญชี	ชง.	๑๖๕,๑๒๐ (๑๓,๗๖๐X๑๒)	-	-	
๒๐	-ว่าง-	-	๖๘-๓-๐๔-๔๒๐๓-๐๐๑	เจ้าพนักงานพัสดุ	ปง./ชง.	๖๘-๓-๐๔-๔๒๐๓-๐๐๑	เจ้าพนักงานพัสดุ	ปง./ชง.	๒๙๗,๙๐๐ (ค่ากลางเงินเดือน)	-	-	๒๙๗,๙๐๐ (ว่างเดิม)
พนักงานจ้างตามภารกิจ (ประเภทผู้มีคุณวุฒิ)												
๒๑	นางนุชธนา คงสกุล	ปวส. (การบัญชี)	-	ผช.จพง.การเงินและบัญชี	-	-	ผช.จพง.การเงินและบัญชี	-	๑๔๙,๒๘๐ (๑๒,๔๕๐X๑๒)	-	-	

ที่	ชื่อ - สกุล	คุณวุฒิ การศึกษา	กรอบอัตรากำลังเดิม			กรอบอัตรากำลังใหม่			เงินเดือน			หมายเหตุ
			เลขที่ตำแหน่ง	ตำแหน่ง	ระดับ	เลขที่ตำแหน่ง	ตำแหน่ง	ระดับ	เงินเดือน	เงินประจำตำแหน่ง	เงินค่าตอบแทน/ เงินเพิ่มอื่นๆ	
๒๒	นายสุพรรณ พรหมสวัสดิ์	วทบ. (อุตสาหกรรม)	๖๘-๓-๐๕-๒๑๐๓-๐๐๑	ผู้อำนวยการกองช่าง (นักบริหารงานช่าง)	ต้น	๖๘-๓-๐๕-๒๑๐๓-๐๐๑	ผู้อำนวยการกองช่าง (นักบริหารงานช่าง)	ต้น	๓๔๒,๗๒๐ (๒๘,๕๖๐X๑๒)	๔๒,๐๐๐ (๓,๕๐๐X๑๒)	-	๓๘๔,๗๒๐
๒๓	นายพิเชษฐ์ บุญเกิด	ปวส. (ช่างโยธา)	๖๘-๓-๐๕-๔๗๐๑-๐๐๑	นายช่างโยธา	ชง.	๖๘-๓-๐๕-๔๗๐๑-๐๐๑	นายช่างโยธา	ชง.	๒๒๑,๒๘๐ (๑๘,๔๔๐X๑๒)	-	-	-
พนักงานจ้างตามภารกิจ (ประเภทผู้มีทักษะ)												
๒๔	นายศักดิ์ดา สู้เต็ม	-	-	ผู้ช่วยนายช่างโยธา	-	-	ผู้ช่วยนายช่างโยธา	-	๑๓๘,๐๐๐	-	-	-
๒๕	นายไพบูรณ์ พรหมชาติ	ศษ.ม. (บริหารการศึกษา)	๖๘-๓-๐๘-๒๑๐๗-๐๐๑	ผู้อำนวยการกองการศึกษา (นักบริหารงานการศึกษา)	ต้น	๖๘-๓-๐๘-๒๑๐๗-๐๐๑	ผู้อำนวยการกองการศึกษา (นักบริหารงานการศึกษา)	ต้น	๓๐๕,๖๔๐ (๒๕,๔๗๐X๑๒)	๔๒,๐๐๐ (๓,๕๐๐X๑๒)	-	๓๔๗,๖๔๐
๒๖	ว่าที่ร.ต.ศักดิ์ชัย สัชชานนท์	-	๖๘-๓-๐๘-๓๘๐๓-๐๐๑	นักวิชาการศึกษา	ปก.	๖๘-๓-๐๘-๓๘๐๓-๐๐๑	นักวิชาการศึกษา	ปก.	๓๕๕,๓๒๐	-	-	๓๕๕,๓๒๐
พนักงานจ้างตามภารกิจ (ประเภทผู้มีคุณวุฒิ)												
๒๗	นายนราศักดิ์ พะงาตุนัด	ศศ.บ. (รปศ.)	-	ผู้ช่วยเจ้าพนักงานธุรการ	-	-	ผู้ช่วยเจ้าพนักงานธุรการ	-	๑๓๔,๑๖๐ (๑๑,๑๘๐X๑๒)	-	-	-
ศูนย์พัฒนาเด็กเล็กตำบลประทีป												
๒๘	นางสาวจันทร์เพ็ญ ศุภผล	คบ.(การศึกษาปฐมวัย)	๓๒-๒-๐๑๓๓	ครู	คศ.๑	๓๒-๒-๐๑๓๓	ครู	คศ.๑	-	-	-	เงินอุดหนุน
๒๙	นางสาวอัจฉรา โสนาพูน	คบ.(การศึกษาปฐมวัย)	๓๒-๒-๐๔๔๒	ครู	คศ.๑	๓๒-๒-๐๔๔๒	ครู	คศ.๑	-	-	-	เงินอุดหนุน
พนักงานจ้างตามภารกิจ (ประเภทผู้มีทักษะ)												
๓๐	นางสาวมนิรัตน์ สุขสมาน	คบ.(การศึกษาปฐมวัย)	-	ผู้ดูแลเด็ก (ทักษะ)	-	-	ผู้ดูแลเด็ก (ทักษะ)	-	๑๓๕,๐๐๐ (๑๑,๒๕๐X๑๒)	-	-	เงินท้องถิ่น
๓๑	-ว่าง-	-	-	ผู้ดูแลเด็ก (ทักษะ)	-	-	ผู้ดูแลเด็ก (ทักษะ)	-	-	-	-	ว่างเดิม (เงินอุดหนุน)
พนักงานจ้างทั่วไป												
๓๒	นางสาวกนกวรรณ ชื่อดัง	คบ.(การศึกษาปฐมวัย)	-	ผู้ดูแลเด็ก (ทั่วไป)	-	-	ผู้ดูแลเด็ก (ทั่วไป)	-	-	-	-	(เงินอุดหนุน)

๑๒. แนวทางการพัฒนาพนักงานส่วนตำบล

องค์การบริหารส่วนตำบลประทัดบุ กำหนดแนวทางการพัฒนาพนักงานส่วนตำบล และพนักงานจ้างทุกตำแหน่ง ได้มีโอกาสได้รับการพัฒนาเพื่อเพิ่มพูนความรู้ ทักษะ ทักษะที่ดี มีคุณธรรมและจริยธรรม อันจะทำให้การปฏิบัติหน้าที่ของพนักงานส่วนตำบลและพนักงานจ้างเป็นไปอย่างมีประสิทธิภาพ ประสิทธิภาพ โดยจัดทำแผนการพัฒนาบุคลากรตามที่กฎหมายกำหนด โดยมีระยะเวลา ๓ ปี ตามกรอบของแผนอัตรากำลัง ๓ ปี การพัฒนานอกจากจะพัฒนาด้านความรู้ทั่วไปในการปฏิบัติงาน ด้านความรู้และทักษะเฉพาะของงานในแต่ละตำแหน่ง ด้านการบริหาร ด้านคุณสมบัติส่วนตัว และด้านคุณธรรมและจริยธรรมแล้ว องค์การบริหารส่วนตำบลประทัดบุ ตระหนักถึงการพัฒนาตามนโยบายแห่งรัฐ คือ การพัฒนาไปสู่ Thailand ๔.๐ ดังนั้น องค์การบริหารส่วนตำบลจึงจำเป็นต้องพัฒนาระบบราชการส่วนท้องถิ่นไปสู่ยุค ๔.๐ เช่นกัน โดยกำหนดแนวทางการพัฒนาบุคลากรเพื่อส่งเสริมการทำงานโดยยึดหลักธรรมาภิบาล เพื่อประโยชน์สุขของประชาชนเป็นหลัก กล่าวคือ

๑. เป็นองค์กรที่เปิดกว้างและเชื่อมโยงกัน ต้องมีความเปิดเผยโปร่งใสในการทำงาน โดยบุคคลภายนอกสามารถเข้าถึงข้อมูลข่าวสารของทางราชการหรือมีการแบ่งปันข้อมูลซึ่งกันและกัน และสามารถเข้ามาตรวจสอบการทำงานได้ ตลอดจนเปิดกว้างให้กลไกหรือภาคส่วนอื่น ๆ เช่น ภาคเอกชน ภาคประชาสังคมได้เข้ามามีส่วนร่วมและโอนถ่ายภารกิจที่ภาครัฐไม่ควรดำเนินการเองออกไปให้แก่ภาคส่วนอื่น ๆ เป็นผู้รับผิดชอบดำเนินการแทน โดยการจัดระเบียบความสัมพันธ์ในเชิงโครงสร้างให้สอดคล้องกับการทำงานในแนวระนาบในลักษณะของเครือข่ายมากกว่าตามสายการบังคับบัญชาในแนวดิ่ง ขณะเดียวกันก็ยังคงต้องเชื่อมโยงการทำงานภายในภาครัฐด้วยกันเองให้มีเอกภาพและสอดคล้องประสานกัน ไม่ว่าจะเป็นราชการบริหารส่วนกลาง ส่วนภูมิภาคและส่วนท้องถิ่นด้วยตนเอง

๒. ยึดประชาชนเป็นศูนย์กลาง ต้องทำงานในเชิงรุกและมองไปข้างหน้า โดยตั้งคำถามกับตนเองเสมอว่า ประชาชนจะได้อะไร มุ่งเน้นแก้ไขปัญหาความต้องการและตอบสนองความต้องการของประชาชน โดยไม่ต้องรอให้ประชาชนเข้ามาติดต่อขอรับบริการหรือร้องขอความช่วยเหลือจากองค์กรปกครองส่วนท้องถิ่น รวมทั้งใช้ประโยชน์จากข้อมูลของทางราชการและระบบดิจิทัลสมัยใหม่ในการจัดบริการสาธารณะที่ตรงกับความต้องการของประชาชน พร้อมทั้งอำนวยความสะดวกโดยมีการเชื่อมโยงกันเองของทุกส่วนราชการเพื่อให้บริการต่าง ๆ สามารถเสร็จสิ้นในจุดเดียว ประชาชนสามารถเรียกใช้บริการขององค์กรปกครองส่วนท้องถิ่นได้ตลอดเวลาตามความต้องการของตนและผ่านการติดต่อได้หลายช่องทางผสมผสานกัน ไม่ว่าจะติดต่อมาด้วยตนเอง อินเทอร์เน็ต เว็บไซต์ โซเชียลมีเดีย หรือแอปพลิเคชันทางโทรศัพท์มือถือ เป็นต้น

๓. องค์กรที่มีขีดสมรรถนะสูงและทันสมัย ต้องทำงานอย่างเตรียมการณไว้ล่วงหน้า มีการวิเคราะห์ความเสี่ยง สร้างนวัตกรรมหรือความคิดริเริ่มและประยุกต์องค์ความรู้ในแบบสหสาขาวิชาเข้ามาใช้ในการตอบโต้กับโลกแห่งการเปลี่ยนแปลงอย่างฉับพลัน เพื่อสร้างคุณค่ามีความยืดหยุ่นและความสามารถในการตอบสนองกับสถานการณ์ต่าง ๆ ได้อย่างทันเวลา ตลอดจนเป็นองค์กรที่มีขีดสมรรถนะสูง และปรับตัวเข้าสู่สภาพความเป็นสำนักงานสมัยใหม่ รวมทั้งทำให้บุคลากรมีความผูกพันต่อการปฏิบัติราชการ และปฏิบัติหน้าที่ได้อย่างเหมาะสมกับบทบาทของตน

ทั้งนี้ วิธีการพัฒนาอาจใช้วิธีการใด วิธีการหนึ่งหรือหลายวิธีก็ได้ เช่น การปฐมนิเทศ การฝึกอบรม การศึกษาดูงาน การประชุมเชิงปฏิบัติการ เป็นต้น

๑๓. ประกาศคุณธรรม จริยธรรมของพนักงานส่วนตำบล และพนักงานจ้าง

รัฐธรรมนูญแห่งราชอาณาจักรไทย พ.ศ. ๒๕๕๐ มาตรา ๗๗ กำหนดให้รัฐจัดทำมาตรฐานทางคุณธรรมและจริยธรรมของข้าราชการและพนักงานหรือลูกจ้างของรัฐ เพื่อป้องกันการทุจริตและประพฤติมิชอบ และเสริมสร้างประสิทธิภาพในการปฏิบัติหน้าที่ ประกอบกับพระราชบัญญัติระเบียบบริหารราชการแผ่นดิน พ.ศ. ๒๕๓๔ ซึ่งแก้ไขเพิ่มเติมโดยพระราชบัญญัติระเบียบบริหารราชการแผ่นดิน (ฉบับที่ ๕) พ.ศ. ๒๕๔๕ มาตรา ๑/๑ กำหนดให้การบริหารราชการต้องเป็นไปเพื่อประโยชน์สุขของประชาชนและพระราชบัญญัติระเบียบบริหารงานบุคคลส่วนท้องถิ่น พ.ศ. ๒๕๔๒ มาตรา ๓๓ (๑) กำหนดให้คณะกรรมการบริหารงานบุคคลส่วนท้องถิ่นมีอำนาจกำหนดมาตรฐานกลางและแนวทางในการรักษาระบบคุณธรรมเกี่ยวกับการบริหารงานบุคคล คณะกรรมการมาตรฐานการบริหารงานบุคคลส่วนท้องถิ่น (ก.ถ.) ได้มีมติในการประชุมครั้งที่ ๓/๒๕๔๖ เมื่อวันที่ ๑๒ มิถุนายน ๒๕๔๖ กำหนดมาตรฐานทางคุณธรรมและจริยธรรมของข้าราชการ พนักงาน และลูกจ้างขององค์กรปกครองส่วนท้องถิ่น เพื่อให้ข้าราชการ พนักงาน และลูกจ้างขององค์กรปกครองส่วนท้องถิ่นโดยทั่วไป ยึดถือเป็นหลักการและแนวทางปฏิบัติเพื่อเป็นเครื่องกำกับความประพฤติของคน

ประกาศมาตรฐานคุณธรรมและจริยธรรมของพนักงานส่วนตำบล พนักงานจ้างขององค์การบริหารส่วนตำบลประทัดบุ เพื่อให้พนักงานส่วนตำบล พนักงานจ้างขององค์การบริหารส่วนตำบลประทัดบุ ดำรงตนอยู่ในกรอบของการเป็นข้าราชการ พนักงานจ้างที่ดีของรัฐ อันจะนำมาซึ่งความพอใจของผู้บริการ ความเจริญรุ่งเรืองของประเทศชาติ ซึ่งจะทำให้เกิดประสิทธิภาพและประสิทธิผลในการปฏิบัติงาน รวมทั้งสร้างความเลื่อมใสศรัทธาจากประชาชนทั่วไป องค์การบริหารส่วนตำบลประทัดบุ ได้ยึดเป็นแนวทางการปฏิบัติงาน ดังนี้

๑. พึงดำรงตนให้ตั้งมั่นอยู่ในศีลธรรม ปฏิบัติหน้าที่ด้วยความซื่อสัตย์ สุจริต เสียสละและมีความรับผิดชอบ
๒. พึงปฏิบัติหน้าที่อย่างเปิดเผย โปร่งใส พร้อมให้ตรวจสอบ
๓. พึงให้บริการด้วยความเสมอภาค สะดวก รวดเร็ว มีอัธยาศัยไมตรี โดยยึดประโยชน์ของประชาชนเป็นหลัก
๔. พึงปฏิบัติหน้าที่โดยยึดผลสัมฤทธิ์ของงานอย่างคุ้มค่า
๕. พึงพัฒนาทักษะ ความรู้ ความสามารถและตนเองให้ทันสมัยอยู่เสมอ

คณะกรรมการจัดทำแผนอัตรากำลัง ๓ ปี
ประจำปีงบประมาณ ๒๕๖๑ - ๒๕๖๓

ประกอบด้วยบุคคลดังต่อไปนี้

๑. นางเขมานันท์	ชบวนฉลาด	ปลัดองค์การบริหารส่วนตำบล ปฏิบัติหน้าที่ นายกองค์การบริหารส่วนตำบล	ประธาน
๒. นายพิเชฐ	บุญประสิทธิ์	รองปลัดองค์การบริหารส่วนตำบล	คณะกรรมการ
๓. นายสุพรรณ	พรหมสวัสดิ์	ผู้อำนวยการกองช่าง	คณะกรรมการ
๔. นางสาวภูรีรัตน์	สดมสุข	ผู้อำนวยการกองคลัง	คณะกรรมการ
๕. นายไพบูรณ์	พรหมชาติ	ผู้อำนวยการกองการศึกษาฯ	คณะกรรมการ
๖. นางสาวยุภาวรรณ	วรรณปลั่งมภ์	นักพัฒนาชุมชน รักษาการแทน หัวหน้าสำนักปลัดองค์การบริหารส่วนตำบล	คณะกรรมการ
๗. นางสาวพรรณวรัท	ชาญเจริญ	นักทรัพยากรบุคคล	เลขานุการ

ภาคผนวก



ประกาศองค์การบริหารส่วนตำบลประทัดบุ
เรื่อง การกำหนดโครงสร้างส่วนราชการและระดับตำแหน่งขององค์การบริหารส่วนตำบลประทัดบุ
เป็นองค์การบริหารส่วนตำบล ประเภทสามัญ

ด้วยคณะกรรมการพนักงานส่วนตำบลจังหวัดสุรินทร์ (ก.อบต.จังหวัดสุรินทร์) ได้ประกาศเปลี่ยนแปลงโครงสร้างส่วนราชการและระดับตำแหน่งของพนักงานส่วนตำบลจากเดิมให้เป็นไปตามขนาดขององค์การบริหารส่วนตำบล คือ ขนาดใหญ่ ขนาดกลาง และขนาดเล็ก แก้ไขให้เป็นไปตามประเภทองค์การบริหารส่วนตำบล ประเภทสามัญ ประเภทสามัญ ระดับสูง และประเภทพิเศษ ตามประกาศคณะกรรมการพนักงานส่วนตำบลจังหวัดสุรินทร์ เรื่อง หลักเกณฑ์และเงื่อนไขเกี่ยวกับการบริหารงานบุคคลขององค์การบริหารส่วนตำบล แก้ไขเพิ่มเติม (ฉบับที่ ๖๕) ลงวันที่ ๑๐ มีนาคม พ.ศ. ๒๕๖๓

ฉะนั้น อาศัยอำนาจตามความในมาตรา ๑๕ ประกอบมาตรา ๒๕ วรรคเจ็ด แห่งพระราชบัญญัติระเบียบบริหารงานบุคคลส่วนท้องถิ่น พ.ศ. ๒๕๔๒ และคณะกรรมการพนักงานส่วนตำบลจังหวัดสุรินทร์ ในการประชุมครั้งที่ ๔/๒๕๖๓ เมื่อวันที่ ๒๘ เมษายน ๒๕๖๓ กำหนดให้องค์การบริหารส่วนตำบลประทัดบุ เป็นองค์การบริหารส่วนตำบล ประเภทสามัญ และได้จัดทำโครงสร้างส่วนราชการและระดับตำแหน่งพนักงานส่วนตำบลในแผนอัตรากำลัง ๓ ปี เป็นไปตามเงื่อนไขของประเภทองค์การบริหารส่วนตำบลแล้ว ดังรายละเอียดแนบท้ายประกาศนี้

ประกาศ ณ วันที่ ๑๕ พฤษภาคม พ.ศ. ๒๕๖๓

(นางเขมานันท์ ขบวนฉลาด)

ปลัดองค์การบริหารส่วนตำบล ปฏิบัติหน้าที่
นายกองค์การบริหารส่วนตำบลประทัดบุ

โครงสร้างส่วนราชการขององค์การบริหารส่วนตำบลประทัดบุ
แนบท้ายประกาศองค์การบริหารส่วนตำบลประทัดบุ
เรื่อง การกำหนดโครงสร้างส่วนราชการและระดับตำแหน่งขององค์การบริหารส่วนตำบลประทัดบุ
เป็นองค์การบริหารส่วนตำบล ประเภทสามัญ ลงวันที่ ๑๕ พฤษภาคม พ.ศ. ๒๕๖๓

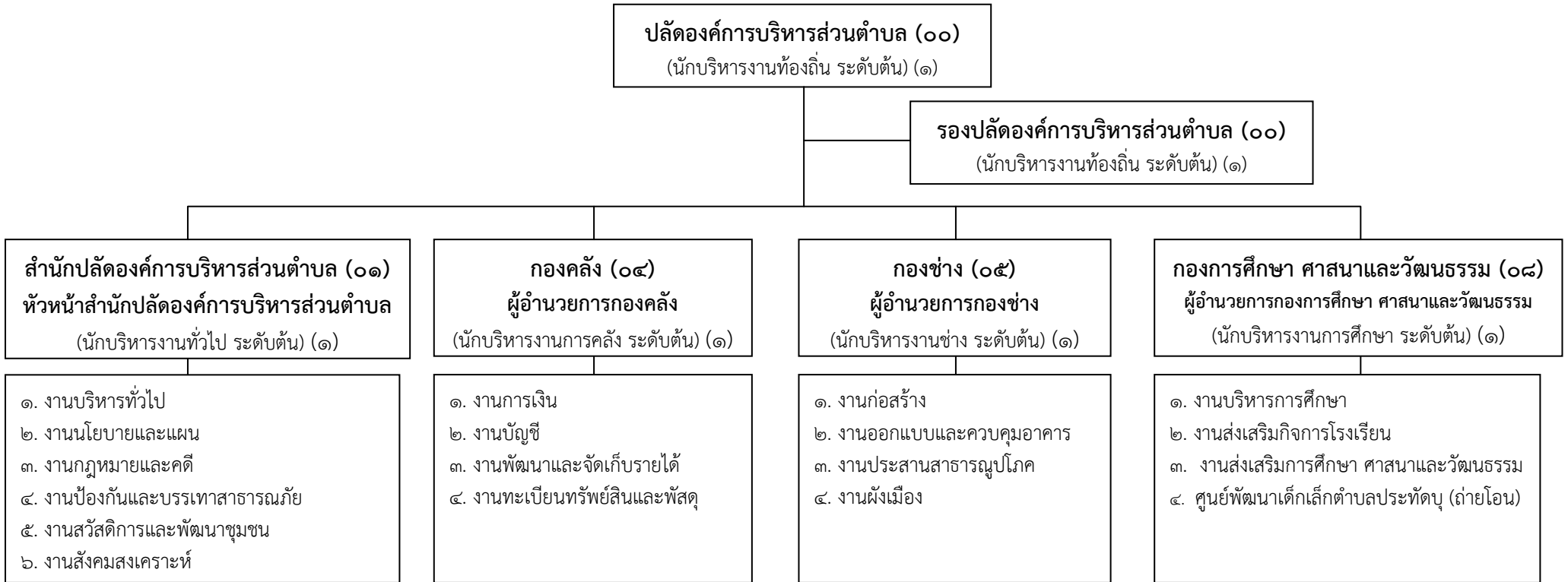

โครงสร้างสำนักปลัดองค์การบริหารส่วนตำบล (๐๑)



ระดับ	อำนวยการท้องถิ่น			วิชาการ				ทั่วไป			ลูกจ้าง ประจำ	พนักงานจ้าง		รวม
	ต้น	กลาง	สูง	ปฏิบัติการ	ชำนาญการ	ชำนาญการ พิเศษ	เชี่ยวชาญ	ปฏิบัติงาน	ชำนาญงาน	อาวุโส		ภารกิจ	ทั่วไป*	
จำนวน	๑	-	-	๑	๒	-	-	๓	-	-	-	๔	๒	๑๓

โครงสร้างกองคลัง (๐๔)

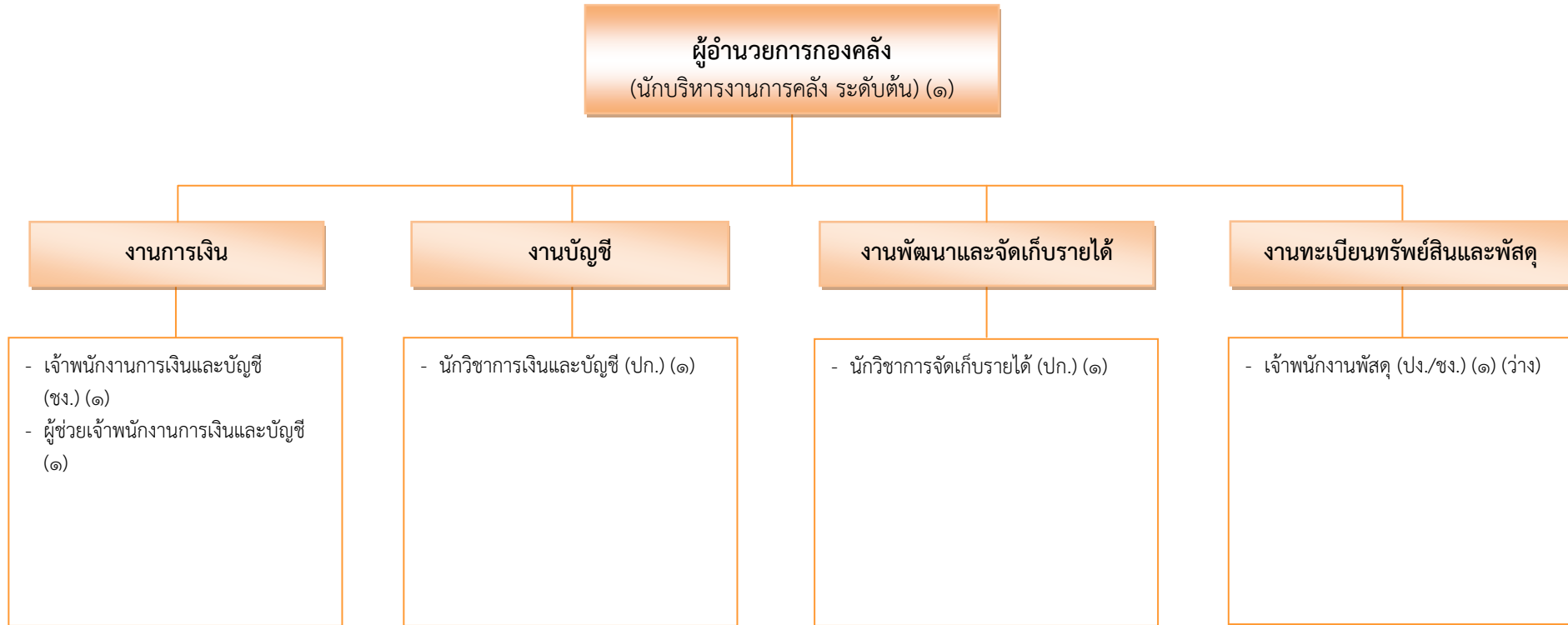

ระดับ	อำนาจการท้องถิ่น			วิชาการ				ทั่วไป			ลูกจ้างประจำ	พนักงานจ้าง		รวม
	ต้น	กลาง	สูง	ปฏิบัติการ	ชำนาญการ	ชำนาญการพิเศษ	เชี่ยวชาญ	ปฏิบัติงาน	ชำนาญงาน	อาวุโส		ภารกิจ	ทั่วไป*	
จำนวน	๑	-	-	๒	-	-	-	๑	๑	-	-	๑	-	๖

โครงสร้างกองช่าง (๐๕)

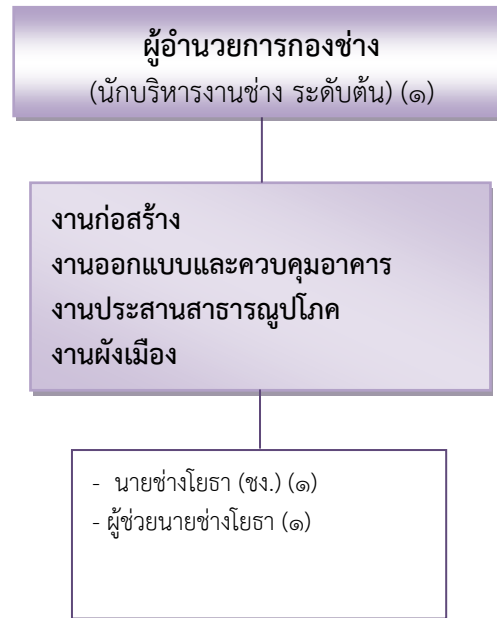

ระดับ	อำนวยการท้องถิ่น			วิชาการ				ทั่วไป			ลูกจ้างประจำ	พนักงานจ้าง		รวม
	ต้น	กลาง	สูง	ปฏิบัติการ	ชำนาญการ	ชำนาญการพิเศษ	เชี่ยวชาญ	ปฏิบัติงาน	ชำนาญงาน	อาวุโส		ภารกิจ	ทั่วไป*	
จำนวน	๑	-	-	-	-	-	-	-	๑	-	-	๑	-	๓

โครงสร้างกองการศึกษา ศาสนาและวัฒนธรรม (๐๘)

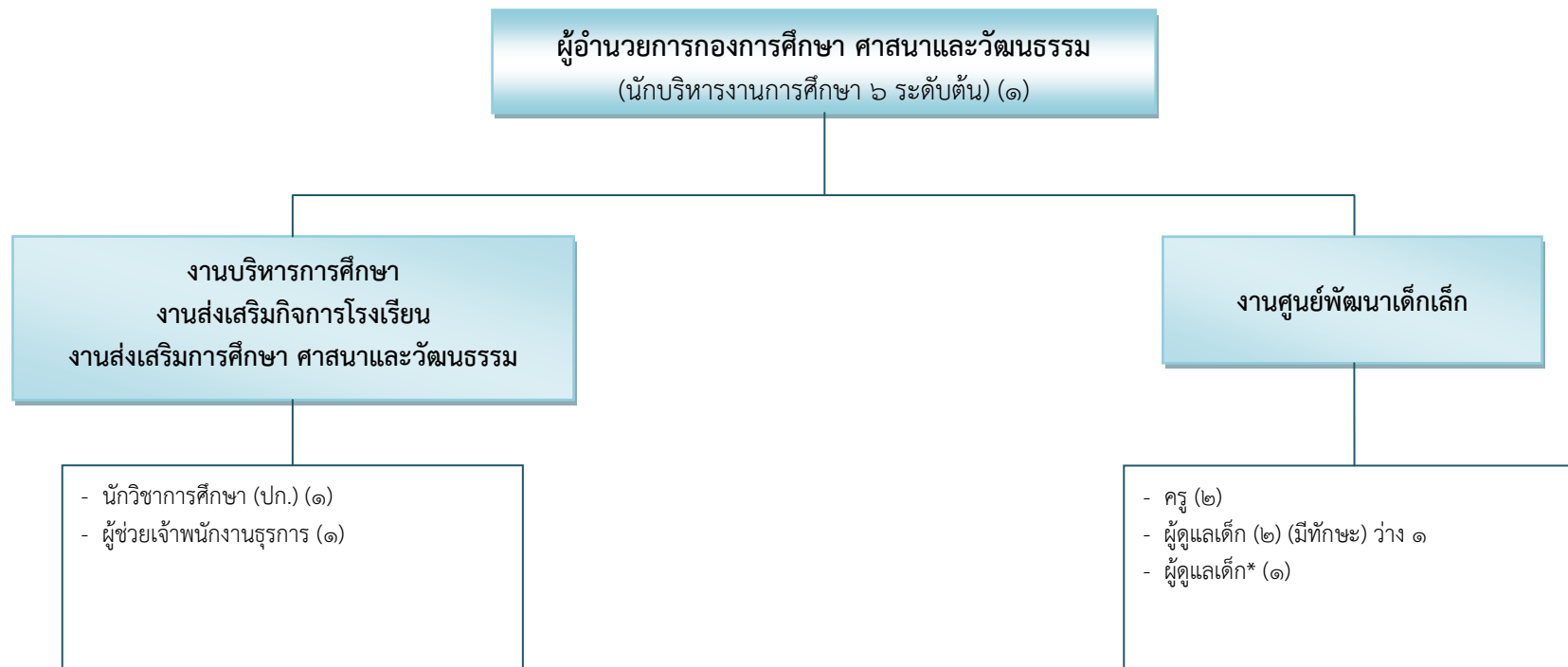

ระดับ	ผู้อำนวยการท้องถิ่น			วิชาการ				ทั่วไป			ครู	พนักงานจ้าง		รวม
	ต้น	กลาง	สูง	ปฏิบัติการ	ชำนาญการ	ชำนาญการพิเศษ	เชี่ยวชาญ	ปฏิบัติงาน	ชำนาญงาน	อาวุโส		ภารกิจ	ทั่วไป*	
จำนวน	๑	-	-	๑	-	-	-	-	-	-	๒	๓	๑	๘

ระดับตำแหน่งสายงานผู้บริหารขององค์การบริหารส่วนตำบลประทัดบุ
 แนบท้ายประกาศองค์การบริหารส่วนตำบลประทัดบุ
 เรื่อง การกำหนดโครงสร้างส่วนราชการและระดับตำแหน่งขององค์การบริหารส่วนตำบลประทัดบุ
 เป็นองค์การบริหารส่วนตำบล ประเภทสามัญ
 ลงวันที่ ๑๕ พฤษภาคม พ.ศ. ๒๕๖๓

ตำแหน่งพนักงานส่วนตำบลสายงานผู้บริหาร ตามโครงสร้างองค์การบริหารส่วนตำบล ประเภทสามัญ				
ชื่อตำแหน่งในการบริหารงาน	ชื่อตำแหน่งในสายงาน	ตำแหน่งประเภท	ระดับตำแหน่ง	หมายเหตุ
๑. ปลัดองค์การบริหารส่วนตำบล	นักบริหารงานท้องถิ่น	บริหารท้องถิ่น	ระดับต้น	ตำแหน่งและระดับเดิม
๒. รองปลัดองค์การบริหารส่วนตำบล	นักบริหารงานท้องถิ่น	บริหารท้องถิ่น	ระดับต้น	ตำแหน่งและระดับเดิม
สำนักปลัดองค์การบริหารส่วนตำบล				
๓. หัวหน้าสำนักปลัดองค์การบริหารส่วนตำบล	นักบริหารงานทั่วไป	อำนวยการท้องถิ่น	ระดับต้น	ตำแหน่งและระดับเดิม
กองคลัง				
๔. ผู้อำนวยการกองคลัง	นักบริหารงานการคลัง	อำนวยการท้องถิ่น	ระดับต้น	ตำแหน่งและระดับเดิม
กองช่าง				
๕. ผู้อำนวยการกองช่าง	นักบริหารงานช่าง	อำนวยการท้องถิ่น	ระดับต้น	ตำแหน่งและระดับเดิม
กองการศึกษา ศาสนาและวัฒนธรรม				
๖. ผู้อำนวยการกองการศึกษา ศาสนาและวัฒนธรรม	นักบริหารงานการศึกษา	อำนวยการท้องถิ่น	ระดับต้น	ตำแหน่งและระดับเดิม

บัญชีกำหนดระดับตำแหน่งพนักงานส่วนตำบล แนบท้ายประกาศองค์การบริหารส่วนตำบลประทัญญ
เรื่อง การกำหนดโครงสร้างส่วนราชการและระดับตำแหน่งขององค์การบริหารส่วนตำบลประทัญญ ลงวันที่ ๑๕ พฤษภาคม พ.ศ. ๒๕๖๓

ที่	ตำแหน่งเลขที่	ชื่อ-สกุล ผู้ดำรงตำแหน่ง	ชื่อตำแหน่งในการบริหารงาน/ ชื่อตำแหน่งพนักงานครู/ลูกจ้างประจำ	ชื่อตำแหน่งในสายงาน /ชื่อตำแหน่งพนักงานจ้าง	ตำแหน่งประเภท/ กลุ่มงาน (ลูกจ้างประจำ)	ระดับตำแหน่ง/ วิทยฐานะ	หมายเหตุ
๑	๖๘-๓-๐๐-๑๑๐๑-๐๐๑	นางเขมานันท์ ขบวนฉลาด	ปลัดองค์การบริหารส่วนตำบล	บริหารงานท้องถิ่น	บริหารท้องถิ่น	ต้น	
๒	๖๘-๓-๐๐-๑๑๐๑-๐๐๒	นายพิเชษฐ บุญประสิทธิ์	รองปลัดองค์การบริหารส่วนตำบล	บริหารงานท้องถิ่น	บริหารท้องถิ่น	ต้น	
สำนักปลัดองค์การบริหารส่วนตำบล							
๓	๖๘-๓-๐๑-๒๑๐๑-๐๐๑	-ว่าง-	หัวหน้าสำนักปลัด อบต.	นักบริหารงานทั่วไป	อำนวยการท้องถิ่น	ต้น	รอการบรรจุจากบัญชี ก.อบต.
๔	๖๘-๓-๐๑-๓๑๐๒-๐๐๑	น.ส.พรรณวรีทิพย์ ชาญเจริญ	นักทรัพยากรบุคคล	นักทรัพยากรบุคคล	วิชาการ	ชำนาญการ	
๕	๖๘-๓-๐๑-๓๑๐๓-๐๐๑	น.ส.จิตรา สุระศรี	นักวิเคราะห์นโยบายและแผน	นักวิเคราะห์นโยบายและแผน	วิชาการ	ปฏิบัติการ	
๖	๖๘-๓-๐๑-๓๑๐๑-๐๐๑	น.ส.ยุภาวรรณ วรรณภูมิ	นักพัฒนาชุมชน	นักพัฒนาชุมชน	วิชาการ	ชำนาญการ	
๗	๖๘-๓-๐๑-๔๑๐๑-๐๐๑	-ว่าง-	เจ้าพนักงานธุรการ	เจ้าพนักงานธุรการ	ทั่วไป	ป.ง./ช.ง.	กำลังประสานการรับโอน (ย้าย)
๘	๖๘-๓-๐๑-๔๑๐๑-๐๐๒	นางจุฑารัตน์ ใจกล้า	เจ้าพนักงานธุรการ	เจ้าพนักงานธุรการ	ทั่วไป	ปฏิบัติงาน	
๙	๖๘-๓-๐๑-๔๑๐๕-๐๐๑	-ว่าง-	เจ้าพนักงานป้องกันฯ	เจ้าพนักงานป้องกันฯ	ทั่วไป	ป.ง./ช.ง.	กำลังประสานการรับโอน (ย้าย)
พนักงานจ้างตามภารกิจ (ประเภทผู้มีคุณวุฒิ)							
๑๐	-	น.ส.บัณฑิตา หาญสุด	-	ผู้ช่วยเจ้าพนักงานธุรการ	-	-	สัญญาจ้าง ๑ ต.ค.๖๐-๓๐ ก.ย.๖๓
๑๑	-	-ว่าง-	-	ผู้ช่วยเจ้าพนักงานธุรการ	-	-	ว่าง ขอยุบตำแหน่ง
พนักงานจ้างตามภารกิจ (ประเภทผู้มีทักษะ)							
๑๒	-	นายจรรย์ ธนศิลป์	-	พนักงานขับรถยนต์	-	-	สัญญาจ้าง ๑ ต.ค.๖๐-๓๐ ก.ย.๖๓
๑๓	-	นายสุพิน วนมา	-	พนักงานตกแต่งสวน	-	-	สัญญาจ้าง ๑ ต.ค.๖๐-๓๐ ก.ย.๖๓
พนักงานจ้างทั่วไป							
๑๔	-	น.ส.วิภาวรรณ ศุภผล	-	นักการภารโรง	-	-	สัญญาจ้าง ๑ ต.ค.๖๒-๓๐ ก.ย.๖๓
๑๕	-	น.ส.ชญาณีนันท์ ทองโยง	-	คนงานทั่วไป	-	-	สัญญาจ้าง ๑ ต.ค.๖๒-๓๐ ก.ย.๖๓
กองคลัง							
๑๖	๖๘-๓-๐๔-๒๑๐๒-๐๐๑	น.ส.สุริรัตน์ สดมสุข	ผู้อำนวยการกองคลัง	นักบริหารงานการคลัง	อำนวยการท้องถิ่น	ต้น	
๑๗	๖๘-๓-๐๔-๓๒๐๑-๐๐๑	นางสุมิตรา ดวงใจดี	นักวิชาการเงินและบัญชี	นักวิชาการเงินและบัญชี	วิชาการ	ปฏิบัติการ	
๑๘	๖๘-๓-๐๔-๓๒๐๓-๐๐๑	น.ส.นิยะดา ทองประดับ	นักวิชาการจัดเก็บรายได้	นักวิชาการจัดเก็บรายได้	วิชาการ	ปฏิบัติการ	
๑๙	๖๘-๓-๐๔-๔๒๐๑-๐๐๑	น.ส.สุพรรณิ เลี่ยมดี	เจ้าพนักงานการเงินและบัญชี	เจ้าพนักงานการเงินและบัญชี	ทั่วไป	ชำนาญงาน	
๒๐	๖๘-๓-๐๔-๔๒๐๓-๐๐๑	-ว่าง-	เจ้าพนักงานพัสดุ	เจ้าพนักงานพัสดุ	ทั่วไป	ป.ง./ช.ง.	กำลังประสานการรับโอน (ย้าย)
พนักงานจ้างตามภารกิจ (ประเภทผู้มีคุณวุฒิ)							
๒๑	-	นางนุชธนา คงสกุล	-	ผช.จพง.การเงินและบัญชี	-	-	สัญญาจ้าง ๑ ต.ค.๖๐-๓๐ ก.ย.๖๓

/กองช่าง...

ที่	ตำแหน่งเลขที่	ชื่อ-สกุล ผู้ดำรงตำแหน่ง	ชื่อตำแหน่งในการบริหารงาน/ ชื่อตำแหน่งพนักงานครู/ลูกจ้างประจำ	ชื่อตำแหน่งในสายงาน /ชื่อตำแหน่งพนักงานจ้าง	ตำแหน่งประเภท/ กลุ่มงาน (ลูกจ้างประจำ)	ระดับตำแหน่ง/ วิทยฐานะ	หมายเหตุ
	กองช่าง						
๒๒	๖๘-๓-๐๕-๒๑๐๓-๐๐๑	นายสุพรรณ พรหมสวัสดิ์	ผู้อำนวยการกองช่าง	นักบริหารงานช่าง	อำนาจการท้องถิ่น	ต้น	
๒๓	๖๘-๓-๐๕-๔๗๐๑-๐๐๑	นายพิเชษฐ์ บุญเกิด	นายช่างโยธา	นายช่างโยธา	ทั่วไป	ชำนาญงาน	
	พนักงานจ้างตามภารกิจ (ประเภทผู้มีคุณวุฒิ)						
๒๔	-	นายศักดิ์ดา สู้เข็ม	-	ผู้ช่วยนายช่างโยธา	-	-	สัญญาจ้าง ๑ ต.ค.๖๒-๓๐ ก.ย.๖๓
	กองการศึกษา ศาสนาและวัฒนธรรม						
๒๕	๖๘-๓-๐๘-๒๑๐๗-๐๐๑	นายไพบูรณ์ พรหมชาติ	ผอ.กองการศึกษา ศาสนาและวัฒนธรรม	นักบริหารงานการศึกษา	อำนาจการท้องถิ่น	ต้น	
๒๖	๖๘-๓-๐๘-๓๘๐๓-๐๐๑	ว่าที่ร.ต.ศักดิ์ชัย สัชชานนท์	นักวิชาการศึกษา	นักวิชาการศึกษา	วิชาการ	ปฏิบัติการ	
	พนักงานจ้างตามภารกิจ (ประเภทผู้มีคุณวุฒิ)						
๒๗	-	นายนราศักดิ์ พะงาตุณต์	-	ผู้ช่วยเจ้าพนักงานธุรการ	-	-	สัญญาจ้าง ๑ ต.ค.๖๐-๓๐ ก.ย.๖๓
	ศูนย์พัฒนาเด็กเล็กตำบลประทัดบุ						
๒๘	๖๘-๓-๐๘-๒๒๒๓-๕๕๐	น.ส.จันทร์เพ็ญ ศุภผล	ครู	ครู (จต.คส.๑)	สายงานการสอน	-	
๒๙	๖๘-๓-๐๘-๒๒๒๓-๕๕๑	น.ส.อัจฉรา โสนาพูน	ครู	ครู (จต.คส.๑)	สายงานการสอน	-	
	พนักงานจ้างตามภารกิจ (ประเภทผู้มีทักษะ)						
๓๐	-	น.ส.มณีนรัตน์ สุขสมาน	-	ผู้ดูแลเด็ก (ทักษะ) (เงินรายได้)	-	-	สัญญาจ้าง ๑ ต.ค.๖๐-๓๐ ก.ย.๖๓
๓๑	-	-ว่าง-	-	ผู้ดูแลเด็ก (ทักษะ) (เงินอุดหนุน)	-	-	กำลังดำเนินการสรรหา
	พนักงานจ้างทั่วไป						
๓๒	-	น.ส.กนกวรรณ ชื่อดัง	-	ผู้ดูแลเด็ก (ทั่วไป) (เงินอุดหนุน)	-	-	สัญญาจ้าง ๑ ต.ค.๖๒-๓๐ ก.ย.๖๓



ประกาศองค์การบริหารส่วนตำบลประทัดบุ
เรื่อง แผนอัตรากำลัง ๓ ปี (ประจำปีงบประมาณ พ.ศ. ๒๕๖๑ - ๒๕๖๓)
ฉบับปรับปรุงโครงสร้าง (ฉบับที่ ๑) พ.ศ. ๒๕๖๓

ด้วยคณะกรรมการพนักงานส่วนตำบลจังหวัดสุรินทร์ (ก.อบต.จังหวัดสุรินทร์) ได้ประกาศเปลี่ยนแปลงโครงสร้างส่วนราชการและระดับตำแหน่งของพนักงานส่วนตำบล จากเดิมให้เป็นไปตามขนาดขององค์การบริหารส่วนตำบล คือ ขนาดใหญ่ ขนาดกลาง และขนาดเล็ก แก้ไขให้เป็นไปตามประเภทองค์การบริหารส่วนตำบล ประเภทสามัญ ประเภทสามัญ ระดับสูง และประเภทพิเศษ ตามประกาศคณะกรรมการพนักงานส่วนตำบลจังหวัดสุรินทร์ เรื่อง หลักเกณฑ์และเงื่อนไขเกี่ยวกับการบริหารงานบุคคลขององค์การบริหารส่วนตำบล แก้ไขเพิ่มเติม (ฉบับที่ ๖๕) ลงวันที่ ๑๐ มีนาคม พ.ศ. ๒๕๖๓

ฉะนั้น อาศัยอำนาจตามความในมาตรา ๑๕ ประกอบมาตรา ๒๕ วรรคเจ็ด แห่งพระราชบัญญัติระเบียบบริหารงานบุคคลส่วนท้องถิ่น พ.ศ. ๒๕๔๒ และคณะกรรมการพนักงานส่วนตำบลจังหวัดสุรินทร์ ในการประชุมครั้งที่ ๔/๒๕๖๓ เมื่อวันที่ ๒๘ เมษายน ๒๕๖๓ มีมติเห็นชอบกำหนดให้องค์การบริหารส่วนตำบลประทัดบุ เป็นองค์การบริหารส่วนตำบลประเภทสามัญ ประกอบกับประกาศองค์การบริหารส่วนตำบลประทัดบุ เรื่อง การกำหนดโครงสร้างส่วนราชการและระดับตำแหน่งขององค์การบริหารส่วนตำบลประทัดบุ ลงวันที่ ๑๕ พฤษภาคม ๒๕๖๓ จึงแก้ไขข้อมูลโครงสร้างส่วนราชการและระดับตำแหน่งของพนักงานส่วนตำบลในแผนอัตรากำลัง ๓ ปี (ประจำปีงบประมาณ พ.ศ. ๒๕๖๑ - ๒๕๖๓) ดังนี้

๑. ประกาศฉบับนี้เรียกว่า ประกาศองค์การบริหารส่วนตำบลประทัดบุ เรื่อง แผนอัตรากำลัง ๓ ปี (ประจำปีงบประมาณ พ.ศ. ๒๕๖๑ - ๒๕๖๓) ฉบับปรับปรุงโครงสร้าง (ฉบับที่ ๑) พ.ศ. ๒๕๖๓

๒. ให้ยกเลิกโครงสร้างส่วนราชการและระดับตำแหน่งในแผนอัตรากำลัง ๓ ปี (ประจำปีงบประมาณ พ.ศ. ๒๕๖๑ - ๒๕๖๓) โดยให้เป็นไปตามโครงสร้างส่วนราชการและระดับตำแหน่งขององค์การบริหารส่วนตำบลฉบับนี้แทน

ประกาศ ณ วันที่ ๑๕ พฤษภาคม พ.ศ. ๒๕๖๓

(นางเขมานันท์ ขบวนฉลาด)

ปลัดองค์การบริหารส่วนตำบล ปฏิบัติหน้าที่
นายกองค์การบริหารส่วนตำบลประทัดบุ